

池田市の図書館活動

令和2年版

(令和元年度統計)



池田市立図書館

IKEDA

◇ 目 次 ◇

図書館運営について	1
1 図書館の沿革	3
2 図書館案内	9
3 施設の概要	10
4 組織機構図／図書館職員構成	11
5 図書館協議会	12
6 コンピュータシステム	12
7 予算・決算 (1) 平成28年度～30年度決算／令和元年度予算	13
(2) 平成30年度資料費決算内訳	15
8 図書館サービスの指標	16
9 蔵書状況 (1) 蔵書数の推移	17
(2) 資料区分別／分類別蔵書状況	18
10 資料受入状況 (1) 館別、除籍	21
(2) 分類別購入状況	21
11 利用状況	22
登録／貸出／予約／貸出以外の利用／来館者／開館日数	
12 年齢別利用状況	24
13 市民町別利用状況	26
14 障がい者サービス	28
15 その他のサービス	29
16 相互貸借状況	30
17 移動図書館	31
18 団体貸出	33
19 広域利用	34
20 行事、会議、ボランティア活動報告	36
21 展示	43
22 ベストリーダー	44
23 関係団体一覧	45
24 職員研修、連絡会等	46
25 図書館サービス網	47
池田市立図書館条例	48
池田市立図書館条例施行規則	50

図書館運営について

■図書館運営基準

池田市立図書館では、次のことを運営の基準として、近年の情報化、少子高齢化、国際化等の社会状況の変化に適応し、より充実した図書館サービスの向上をめざします。

- 1 多様な資料・情報の収集、整理、保存に努め、市民の読書活動を推進します。
- 2 市民が必要とする資料や情報を提供することにより、「地域の情報拠点」として、課題解決に役立つ図書館をめざします。
- 3 子どもたちの豊かな「学び」を応援し、学校、家庭、地域等と連携して子ども読書活動の推進を図ります。
- 4 図書館ボランティアとの協力を深めるとともに、市民同士の交流の機会・場を提供し、市民がわくわくしながら集い、出会う楽しい図書館をめざします。
- 5 高齢・障がいなどの理由により図書館利用が困難な市民へのサービス拡充や情報提供の格差解消に努め、誰にでもやさしい図書館をめざします。

■令和元年度事業報告

令和元年5月に本館が池田駅前の商業ビル内に移転オープンしました。1フロアの館内は、「にぎやかなエリア」と「静かなエリア」に分け、それぞれの目的に応じて快適に利用できる空間に整備しました。

駅前という利便性の良い立地を活かし、通勤通学や買い物帰りに気軽に立ち寄ることができるよう開館日を拡大し、月1回の図書整理日と年末年始を除く毎日開館とし、開館時間も平日及び土曜日は午後8時まで延長しました。例年17万3千人前後の本館来館者数は44万6千人に増加し、小さな子連れの親子や高齢者からも利用しやすくなったと好評を得ています。

運営面においては、子育て支援と課題解決支援に重点を置いたサービスに努めました。「にぎやかなエリア」の児童コーナーには、親子で読書を楽しむことができるキッズコーナーを整備するとともに、そばには子育て支援コーナーを設置し、市内の子育て情報や育児関連の資料を置き、子ども連れの保護者が1カ所で子育て情報を取得できるように配慮しました。また、おはなし会のあとには保健師や栄養士等を講師に招き、親子で参加できるミニ講座「子育てのちょっといい話」も引き続き実施しました。

課題解決支援サービスについては、既に導入済みのデータベース（聞蔵Ⅱ、官報情報検索サービス）に加え、日経テレコン、ジャパンナレッジ、ポプラディア、国立国会図書館のデジタル化資料送信サービスの提供を開始し、各データベースの使い方講座を職員や利用者向けに実施し、利用の促進を図りました。

その他、「暮らしに役立つ情報講座」、「自分史講座」や「スマホ講座」など、日常生活における課題解決に役立つサービスの提供に努めました。

また、石橋プラザでは、市民に「おすすめの池田市のポイント」を募集し、身近な池田市の魅力を再発見するといった市民との協同による企画展を実施しました。

残念ながら令和2年3月はコロナウィルス感染症の拡大防止のため臨時休館を余儀なくされましたが、この間に蔵書点検の前倒し実施、配架の見直し及び移動等を実施しました。

■令和2年度重点目標

1 蔵書の充実及び整備

収集方針に基づいた選書により資料の充実を図るとともに、より利用しやすい配架方法の工夫に努めます。

- ・本館の配架を見直し、一般書の蔵書数増加に努めます。
- ・季節の展示や時事問題に関するテーマ別展示を実施し、分かりやすい資料提供に努めます。
- ・医療情報、認知症コーナーの充実を図ります。

2 子育て支援サービス

子育て世代への支援として、子育て関連の資料や情報提供に努めます。

- ・子育て支援コーナーを整備し、資料の充実を図ります。
- ・子育て関連のパンフレットやチラシを市各課や関連施設と連携して提供します。
- ・健康増進課等の協力により、おはなし会の後にミニ講座「子育てのちょっといい話」を実施します。
- ・施設内の歯科医院と連携し、子どもの歯に関する講座を実施し、情報提供に努めます。

3 高齢者サービス

高齢者の課題解決や生きがいづくりに関連した資料収集・提供に努めるとともに、各種講座を実施します。

- ・地域包括支援センターと連携した「認知症サポーター養成講座」を実施します。
- ・施設内の店舗と連携し、高齢者向けの「スマートフォン講座」を実施します。
- ・音読会や朗読会、また「プラザミニ寄席」等を開催し、趣味や生きがいづくりにつなげるとともに、市民同士の交流を促進します。
- ・大活字本コーナーの充実を図ります。

4 ヤングアダルトサービス

ティーンズコーナーを整備し、資料の更なる充実を図るとともに、企画展示やブックリストの作成により本との出会いを広げます。また、中高生が読書に興味を持つきっかけづくりとして、ワークショップの開催や、SNSでの情報発信に積極的に取り組みます。

- ・思春期の発達や年齢にふさわしいYA資料の選書に努めます。
- ・YA世代向けに一日図書館司書体験を実施します。
- ・図書館ホームページ内の「10'sのページ」をリニューアルし、読書案内のほか、調べ方ガイド、ブックリストなどさまざまな情報を発信します。

5 課題解決支援サービス

市民の日常生活における課題解決支援に努めます。

- ・各種データベースをレファレンスサービスに活用します。
- ・連続講座「暮らしに役立つ情報講座」を実施します。

6 石橋プラザの移転準備

令和4年度の移転に向け、準備に取り掛かります。

1 図書館の沿革

昭和36（1961）年度	
昭和37年 3月31日	池田市立図書館条例制定
<hr/>	
昭和37（1962）年度	
昭和37年 6月25日	完工式（現ピアまるセンター 池田市新町1丁目） 敷地面積580.8㎡ 建物面積409.3㎡ 延床面積729.8㎡ 建築様式 鉄筋コンクリート2階建
7月25日	池田市立図書館規則・処務規則制定
8月 3日	開館式 学生・勤労青少年の学習の場として、蔵書3,613冊で スタート（館内閲覧のみ）
<hr/>	
昭和39（1964）年度	
昭和39年 4月 1日	池田市立図書館条例全面改正・池田市立図書館条例施行規則制定
昭和45（1970）年度	
昭和45年 5月11日	図書の団体貸出開始
<hr/>	
昭和47（1972）年度	
昭和47年 7月10日	図書の個人（市民）貸出開始
<hr/>	
昭和49（1972）年度	
昭和49年10月 1日	巡回文庫開始（水月・五月山児童文化センターへ）
<hr/>	
昭和50（1975）年度	
昭和50年 4月 1日	巡回文庫・児童館へ開始
<hr/>	
昭和51（1976）年度	
昭和51年 7月 2日	北豊島分室設置（北豊島公民館内）
<hr/>	
昭和52（1977）年度	
昭和52年 5月12日	秦野分室設置（共同利用施設秦野会館内）
5月19日	石橋分室設置（共同利用施設石橋会館内）
<hr/>	
昭和53（1978）年度	
昭和53年 5月18日	新設図書館・資料館建設委員会発足 （市制40周年記念事業として図書館・資料館を建設）
<hr/>	
昭和54（1979）年度	
昭和54年 6月10日	図書館・歴史民俗資料館起工式
昭和55年 3月31日	図書館・歴史民俗資料館竣工
<hr/>	
昭和55（1980）年度	
昭和55年 4月29日	開館式（池田市五月丘1丁目10番12号）
5月 1日	新設図書館業務開始（蔵書数：56,000冊） 視覚障がい者サービス開始
5月 7日	移動図書館（さつき号）巡回貸出開始（11ステーション）
6月 6日	第1期図書館協議会発足
8月 8日	移動図書館ステーション増設（空港会館）（計12か所）
8月13日	移動図書館ステーション増設（美保の里住宅）（計13か所）
11月 1日	「さつき号だより」発刊

昭和56（1981）年度		
昭和56年	4月 1日	「池田市広報」吹き込み開始（声の図書グループ）
	4月10日	移動図書館ステーション増設（文化会館）（計14か所に）
	7月23日	地下閉架書庫に手動式スタックランナー（Aブロック）設置
昭和57（1982）年度		
昭和57年	4月30日	冊子「今月の本棚」発刊
昭和58年	1月21日	移動図書館ステーション増設（シャルム池田）（計15か所に）
昭和60（1985）年度		
昭和60年	4月 7日	移動図書館ステーション増設（池田団地）（計16か所に）
	6月 3日	「ステーションN」オープンに伴い「図書コーナー」を暫定的設置（～9月30日まで）
	10月18日	移動図書館ステーション変更（シャルム池田→サンロイヤル池田）
昭和61（1986）年度		
昭和61年	10月11日	移動図書館ステーション増設（伏尾台北中央公園）（計17か所）
昭和62（1987）年度		
昭和62年	4月30日	「いけだの本棚」発刊（旧「今月の本棚」改め）
昭和63年	3月23日	移動図書館ステーション廃止（空港会館前）（計16か所）
昭和63（1988）年度		
昭和63年	4月 1日	「おはなし会」活動開始（毎月第2土曜日）
平成元年	1月13日	移動図書館ステーション変更（伏尾会館前→伏尾町バードヒルズに）（計16か所）
平成元（1991）年度		
平成元年	4月 2日	移動図書館ステーション増設（水月児童文化センター）（計17か所）
	9月 1日	地下閉架書庫に手動式スタックランナー（Cブロック）設置
平成2年	1月 5日	児童室終日開室開始（従来は午前中閉室）
	1月20日	移動図書館ステーション変更（伏尾台北中央公園→細河中学校に）（計17か所）
平成3（1991）年度		
平成3年	4月13日	新聞閲覧室設置（1階）
	5月 2日	移動図書館に雑誌の積載開始
	6月 1日	貸出冊数を「3冊」から「5冊」に変更、貸出対象者の拡大（市内への通勤・通学者にも貸出）図書貸出票の有効期限（3年）設定（平成5年4月1日から適用）
	7月 3日	新移動図書館車運行（3,400冊積載）
	7月～8月	夏期限定開館時間延長（水曜日及び木曜日、1時間）
平成4（1992）年度		
平成4年	12月14日	年末年始休館の貸出冊数を「5冊」から「8冊」に変更（以後継続）
平成5年	3月 1日	館内禁煙とする
平成5（1993）年度		
平成5年	4月 1日	TRCマークシステムの一部導入
	6月 2日	石橋・秦野分室の開室日を木曜日から水曜日に変更
平成6（1994）年度		
平成6年	4月 1日	近畿点字図書館研究協議会に加入
平成7年	1月17日	阪神大震災により書架多数転倒・倒壊・館内外設備復旧のため7日間休館
平成7（1995）年度		
平成7年	4月 1日	マークシステムの本格稼働
		コンピュータ機器更新（発注システム・TRCD・FD トランスファー）
	11月 2日	第1回リサイクル・ブックフェア開催（～9日）

平成8（1996）年度		
平成8年	5月10日	大阪府立図書館と、ネットワーク（OL-NET）開始
	6月5日	点字・録音図書全国総合目録CD-ROM版導入
	10月1日	図書館懇話会設置
平成9年	1月10日	図書館懇話会「図書館ネットワークに関する提言書」市長に提出
	3月1日	池田市ホームページに図書館新着図書情報掲載
平成9（1997）年度		
平成9年	4月1日	「おはなし飛行船」活動開始
平成10年	2月7日	石橋プラザ開設 蔵書数 15,000冊
	3月31日	秦野分室廃止
平成10（1998）年度		
平成10年	4月1日	祝日開館開始（振替休館：第2月曜日、石橋プラザは第3木曜日）
	4月12日	移動図書館ステーション変更 新設：緑丘団地、廃止：木部町サンロイヤル（計17か所）
	6月18日	石橋プラザ・身障者用トイレ設置
	7月1日	石橋プラザに市民サービスコーナー開設
平成11（1999）年度		
平成11年	4月1日	移動図書館ステーション変更 新設：敬老会館、廃止：石橋公園（計17か所）
		北豊島分室の開室日変更（月・水・金曜日から水・金曜日に）
	9月1日	OL-NET用パソコン、インターネットにダイヤルアップ接続
	11月1日	TRCマーク内容細目ファイル導入
平成12年	3月31日	石橋分室・北豊島分室廃止
平成12（2000）年度		
平成12年	4月1日	移動図書館ステーション増設（セラージュ玄関前）（計18か所に）
	10月1日	第2月曜日の休館を第3月曜日に変更
	10月27日	第1回「図書館まつり」開館20周年記念行事実施（11月9日まで）以後毎年 「20年のあゆみ」発行
平成13（2001）年度		
平成13年	6月12日	地下閉架書庫に手動式スタックランナー（Bブロック）設置
	6月21日	1階ホールに車椅子配置
平成14年	2月11日	池田市ICカード実験導入に伴い、図書館でのICカードによる貸出サービスの開始（ICカード実証実験期間：平成18年3月31日まで）
平成14（2002）年度		
平成14年	4月1日	移動図書館ステーション変更（計17か所） 新設：北豊島中学校・渋谷中学校・石橋南小学校、廃止：美保の里住宅・文化会館・水月児童文化センター・緑丘団地
	5月10日	プラザおはなし会開始（毎月第1金曜日）
	8月21日	ブックスタート事業（子育て課主管）に健康増進課とともに参加（毎月第3・第4水曜日）
	4月27日	ボランティア（市民・職員）によるウォンバットシャッター製作（石橋プラザ）
平成15（2003）年度		
平成15年	7月1日	TRCDからToolシステムに変更
	10月1日	図書館ホームページ開設 インターネットによる蔵書検索システム導入 2階AV・パソコン室に利用者用インターネット端末設置（2台）

11月10日	ブックスタートフォローアップ事業(子育て政策課主管)に絵本ボランティア「ぐりぐら」とともに参加(1歳6か月児が対象、毎月2回)
平成16年 3月 1日	住民基本台帳カードによる貸出サービス開始
平成16(2004)年度	
平成16年 4月24日	子ども読書の日にちなんで「としょかんこどもまつり」実施。後毎年
5月 1日	「いけだの本棚」「さつき号だより」統合
5月 7日	選書委員会設置
6月	池田市子ども読書活動推進計画策定
10月 1日	移動図書館「さつき号」更新(3代目) 移動図書館ステーション変更(計18か所) 新設:東畑公園・ハローワーク前・東山公園・石橋西団地 廃止:渋谷中学校・石橋南小学校・北豊島中学校
平成17(2005)年度	
平成17年 4月 1日	図書整理日を月末から第1金曜日に変更
4月22日	インターネット予約開始
5月22日	窓口・電話による返却期限延長サービス開始
10月24日	市役所ロビーにて第1回「ボランティア in 図書館」展示以後毎年
平成18(2006)年度	
平成18年 8月 1日	図書館アンケート調査実施(～18日)
11月 1日	第14期池田市図書館協議会発足 図書館協議会委員のうち、市民からの公募による委員3名を選任
12月31日	池田市ICカード実証実験終了に伴い図書館におけるICカードによる貸出サービス終了
平成19(2007)年度	
平成19年 4月 7日	2階AV・パソコン室に個人用パソコン持込席設置 1階ロビーに拡大読書機設置
5月18日	移動図書館「さつき号」行事等派遣事業開始(緑丘・北豊島小学校等)
5月26日	1階ホールにキッズコーナー設置
10月 1日	図書館の愛称募集(～11月5日)
12月 2日	図書館協議会において、図書館の愛称を「丘の上の図書館」に決定
平成20年 1月 1日	石橋プラザ休館日変更(火曜日の休館日廃止、第3木曜日の休館を第3火曜日に変更) 貸出冊数を「5冊」から「8冊」に変更
1月 9日	図書館システム更新 ・館内OPACに貸出延長及び予約機能追加 ・インターネットでも貸出延長が可能に ・図書館ホームページリニューアル
平成20(2008)年度	
平成20年 4月 1日	空港1・2丁目住民の豊中市立蛸池図書館利用開始
4月 8日	第14期図書館協議会答申:翔べ「丘の上の図書館」ー池田市立図書館への提言ー CD貸出開始(305点、1人2点まで)
10月 4日	「いけだの本棚」改め「としょかんニュース」、「新刊案内」発行
11月 1日	第15期池田市図書館協議会発足
平成21(2009)年度	
平成21年 4月 1日	図書館・資料館駐車場有料化
5月 7日	図書館ボランティア活動開始(18名)
6月 3日	(財)いけだ市民文化振興財団本部に池田駅前サービスポイント開設。予約図書の受取り及び図書の返却サービス開始

	9月	本館配架変更 1階：一般書（文学）、児童書 2階：一般書（文学以外、郷土資料、AV）
	11月	雑誌のインターネット予約及びDVDの貸出開始
平成22（2010）年度		
平成22年	8月	障がい者向け宅配サービス開始
	9月 3日	「あかちゃんステーション事業」に登録、授乳室設置
	11月 1日	第16期池田市図書館協議会発足
平成23年	3月	住民に光をそそぐ交付金による読書環境整備 資料及び備品整備、無線LAN整備、全館窓枠網戸設置、 障がい者用機器類整備
平成23（2011）年度		
平成23年	4月 1日	任期付短時間勤務職員採用17名（うち司書15名）
	7月	日本テレビ「24時間テレビ愛は地球を救う」より障がい者サービス用機器類の贈呈 2階に「医療情報コーナー」を設置
平成24年	3月31日	住民基本台帳カードによる貸出サービス終了
平成24（2012）年度		
平成24年	4月	平成24年度文部科学大臣表彰 「わたしのおすすめの本」を作成し、市民に配布
	6月 1日	豊能地区（豊中市、池田市、箕面市、能勢町、豊能町）広域利用開始（試行）
	11月 1日	第17期池田市図書館協議会発足 「図書館における指定管理者制度導入について」諮問
平成25（2013）年度		
平成25年	6月	池田市立図書館情報システム整備事業者選定委員会規則制定
	12月	図書コーナー開設に伴う池田市立図書館条例施行規則の一部を改正
平成25年	1月	図書館システム更新（富士通 webiLis） 図書館ホームページをリニューアル http://lib-ikedacity.jp
	2月 1日	カーリルタッチ運用開始
	2月 2日	池田市図書館協議会答申受理「図書館における指定管理者制度導入について」
平成26（2014）年度		
平成26年	4月 1日	池田市中央公民館1階に「図書コーナー」開設
	5月30日	マークシステムを全件マークから抽出マークへ変更
	6月	池田市図書館協議会公募委員選考委員会規則制定 移動図書館の巡回を週3日→2日に、18ステーション→16ステーションに変更 廃止：ハローワーク前・東山公園
	9月	
	11月 1日	Twitter 開始
平成27年	3月 1日	第18期池田市図書館協議会発足
	3月31日	池田市・川西市間の相互利用開始（試行） 池田駅前サービスポイント閉鎖
平成27（2015）年度		
平成27年	4月 1日	石橋プラザ開館日拡大（休館日：第1水曜日、年末年始、蔵書点検期間）
	9月	豊能地区3市2町広域利用本格実施
平成28年	1月22日	蔵書未貼付ICタグ装備委託実施（75,000冊）
	2月 1日	移動図書館「石澄住宅」ステーション休止（石澄住宅建替えのため） 広域利用者にインターネット利用のパスワード発行開始

平成28（2016）年度		
平成28年	4月 1日	池田市・川西市相互利用本格実施
	11月 1日	第19期池田市図書館協議会発足
平成29年	3月	全蔵書にICタグ装備完了
	3月31日	石橋プラザ市民サービスコーナー業務廃止
平成29（2017）年度		
	6月	本館に10' S（ティーンズ）コーナー設置
	7月 1日	北摂地区7市3町による公立図書館広域利用開始
平成30年	3月31日	移動図書館「石澄住宅」ステーション廃止（計14カ所）
平成30（2018）年度		
平成30年	12月24日	本館（丘の上の図書館）閉鎖 移転準備のため臨時休館（～平成31年4月末）
		※本館と図書コーナーを統合し、サンシティ池田3階に移転
平成31年	2月28日	図書コーナー閉鎖 移動図書館「石橋西団地」休止（団地建替えのため）
令和元（2019）年度		
平成31年	4月	移動図書館「アルビス五月丘」ステーション新設（計14カ所）
	4月29日	新図書館内覧会（サンシティ池田3階：池田市呉服町1番1号）
令和元年	5月 1日	新図書館オープン 1,441.72㎡、蔵書収容能力 11万冊
令和2年	2月20日～	【新型コロナウイルスの感染拡大防止対策】行事中止
	3月 6日～	一部サービスの休止：返却及び予約本の受取りのみ対応
	3月12日～	臨時休館
	3月末	移動図書館「空港会館」ステーション廃止（計13カ所）
令和2（2020）年度		
令和2年	4月	【新型コロナウイルスの感染拡大防止対策】臨時休館
	5月13日	予約確保本の受取りのみ再開
	5月25日	閲覧席、PC席等の座席利用を除き開館（貸出しのみ対応） 時間短縮しての開館（午後6時まで）
	6月 8日	閲覧席の利用一部再開、館内閲覧資料の利用再開
	6月15日	開館時間を通常時間帯に

2 図書館案内

令和2年4月1日現在

本 館	石 橋 プ ラ ザ
<所在地> 池田市呉服町1番1号	<所在地> 池田市石橋2丁目1番1号
<電話> 072-751-2508	<電話> 072-760-2383
<URL> http://lib-ikedacity.jp	
<開館時間> 平日及び土曜 10:00-20:00 日、祝・休日 10:00-18:00	<開館時間> 平日 10:00-20:00 土、日、祝・休日 10:00-18:00
<休館日> 第3水曜日(図書整理)、蔵書点検期間、 年末年始	<休館日> 第1水曜日(図書整理)、蔵書点検期間、 年末年始

- ① **貸出**
本・雑誌・CD(2点まで)、DVD(1点まで)、全館合わせて1人8冊まで、2週間
- ② **予約・リクエストサービス**
読みたい本が貸出中のときは予約可能(パスワード取得によるインターネット予約も可)
未所蔵の場合はリクエスト可、購入検討あるいは他館からの借受けが可能
- ③ **レファレンス・サービス**
来館、電話、文書による読書相談、参考調査など
- ④ **複写サービス**
著作権法第31条の範囲内で複写可(有料)
- ⑤ **移動図書館**
市内13カ所を2週間周期で巡回
- ⑥ **障がい者サービス**
声の図書・さわる絵本等の郵送貸出、対面朗読、宅配サービス
館内読書支援機器：拡大読書器、音声パソコン、音声読書器、デイジー再生機
- ⑦ **団体貸出**
子ども文庫、学校園、保育所等の団体に貸出し(1団体当たり概ね3ヵ月、800冊まで)
- ⑧ **行事**
講演会、おはなし会、映画会、各種講座の開催
- ⑨ **学校へのサービス**
学校図書館への貸出し、おはなしボランティアの派遣、移動図書館の派遣
- ⑩ **広域利用(北摂地区7市3町の公立図書館)**
各市町での登録が必要、図書の貸出しは1人5冊まで2週間、予約不可
- ⑪ **相互利用(池田市・川西市)**
各市での登録が必要、図書の貸出しは1人5冊まで2週間、予約不可

3 施設の概要

I. 本館

1. 面積 1,441.72㎡
2. 規模 鉄筋コンクリート造、地下1階地上12階建の3階部分
3. 工期 平成31年2月5日～平成31年3月15日
開館 令和元年5月1日
4. 総工事費 250,000,000円

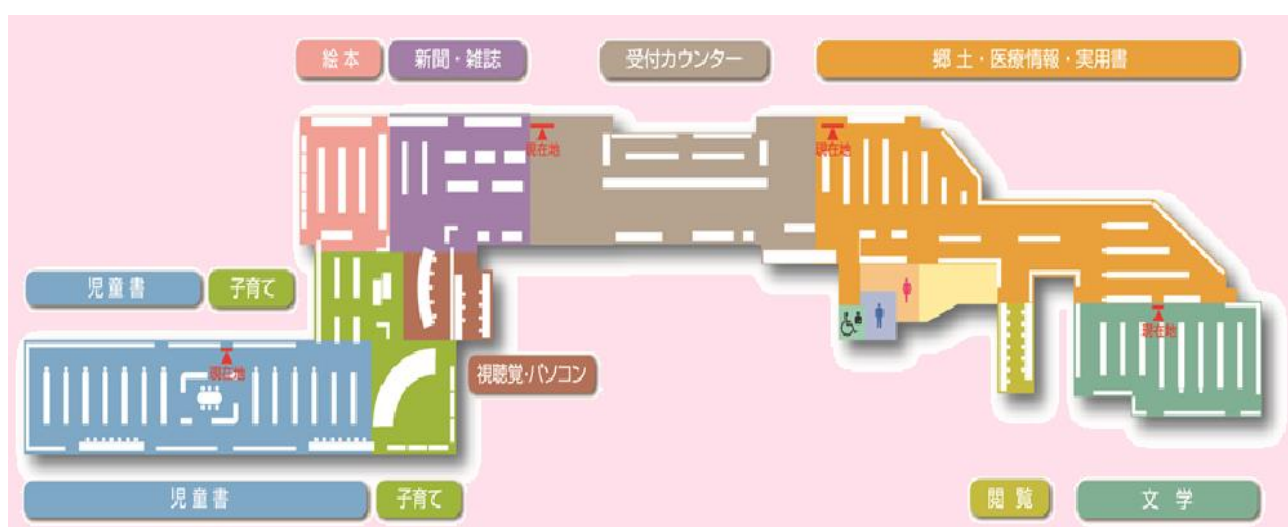

II. 石橋プラザ

1. 面積 382㎡
2. 規模 鉄筋コンクリート造、3階建の1階部分
3. 工期 平成9年7月30日～平成9年11月30日
開館 平成10年2月7日

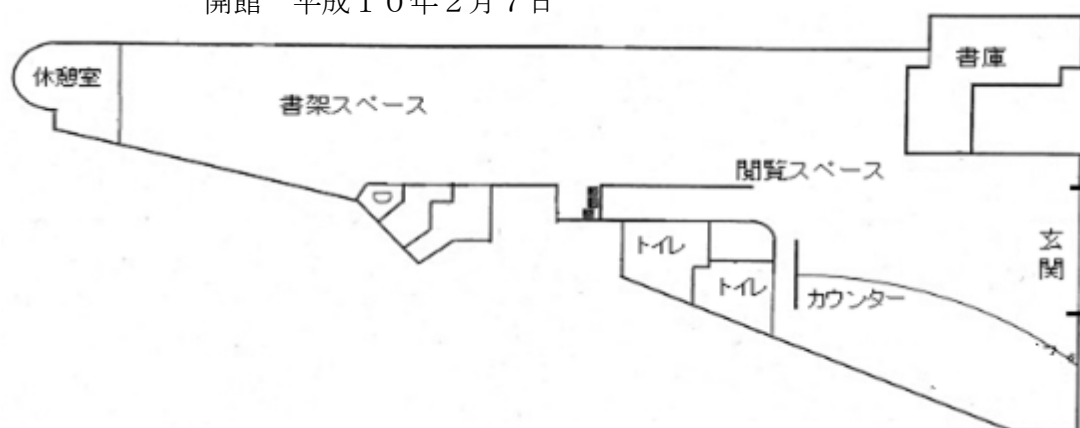

4 組織機構図／図書館職員構成

【組織機構図】

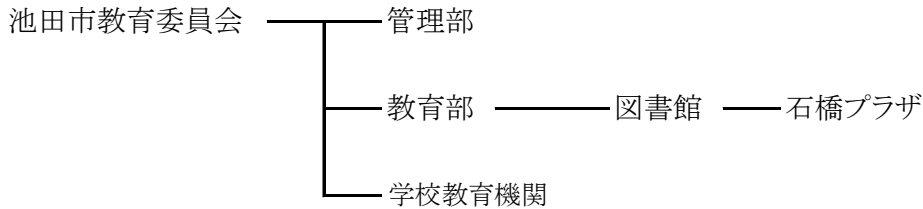

■ 平成29年4月1日現在

()は司書有資格者数

	館長	副館長	主幹	副主幹	再任用	任期付短 時間勤務 職員	アルバイト	計
図書館	1 (1)		1	2 (1)	4	13 (13)		21 (15)
図書コーナー						5 (5)	3 (2)	8 (7)
石橋プラザ	1 (1)				2	6 (6)	1	10 (7)

■ 平成30年4月1日現在

()は司書有資格者数

	館長	副館長	主幹	副主幹	主事	再任用	任期付短 時間勤務 職員	臨時的 任用職員	計
図書館	1 (1)		1	2 (1)	1	4	12 (12)	1 (1)	22 (15)
図書コーナー							5 (5)	4 (2)	9 (7)
石橋プラザ	1 (1)					2	6 (6)	1 (1)	10 (8)

■ 平成31年4月1日現在

()は司書有資格者数

	館長	副館長	主幹	副主幹	主事	再任用	任期付短 時間勤務 職員	臨時的 任用職員	計
図書館	1		1	1 (1)	2	4 (1)	15 (15)	5 (2)	29 (19)
石橋プラザ	兼任		1			2 (1)	6 (6)	1 (1)	10 (8)

■ 令和2年4月1日現在

()は司書有資格者数

	館長	副館長	主幹	副主幹	主事	再任用	任期付短 時間勤務 職員	会計年度 任用職員	計
図書館	1		1	1 (1)	2	2 (1)	15 (15)	9 (4)	31 (21)
石橋プラザ	1				1	1 (1)	5 (5)	3 (2)	11 (8)

5 図書館協議会

図書館法第14条及び池田市立図書館条例第9条(平成24年4月1日改正)に基づき、昭和55年6月設置。委員定数10人以内、任期は2年。

今年度は2回(4月、11月)開催し、重点目標の取組み状況及び平成30年度の図書館運営に関する評価について審議しました。

◇令和元年度 委員名簿

(第20期) ◎会長 ○副会長

氏名	役職等
◎藤原 一秀	学識経験者
平井 和美	学識経験者
○齋藤 敏章	学校教育関係者
伊勢 睦子	社会教育関係者
佐藤 秀輝	社会教育関係者
前西 真由美	社会教育関係者
藤原 桂子	家庭教育関係者
谷向 智賀子	市民公募
中嶋 ちさ	市民公募
南 朋美	市民公募

6 コンピュータシステム

Webilis V3

富士通マーケティング(株)クラウド型パッケージシステム(平成31年1月更新)

- 業務用端末機 デスクトップ 13台(うち分館3台)、ノート 3台(うち分館1台)
- ICリーダライタ 12台(うち分館3台)
- BM端末機 ノート 2台
- 利用者用開放端末機 デスクトップ 5台(うち障がい者用1台)、ノート 1台
- 館内Opac デスクトップ(タッチパネル内蔵) 6台(うち分館2台)
- ICゲート装置 2台、ICゲート監視端末機ノート 1台
- 自動貸出機(タッチパネル) 3台
- ポータブルアンテナセット(蔵書点検用) 5台
- 障がい者用ソフトウェア 自動点訳・点訳支援ソフト、PC-Talker10、Net Rerender2
- A3モノクロレーザープリンタ 3台(うち分館1台)
- A3カラーレーザープリンタ 2台(うち分館1台)
- レシートプリンタ 25台(うち分館6台)

7 予算・決算 (1)平成29-令和元年度決算／令和2年度予算

単位(円)

費 目	平成29年度 決算	平成30年度 決算	令和元年度 決算	令和2年度 予算
図書館費	77,267,205	88,009,456	100,529,515	106,967,000
報償費	112,800	112,140	240,720	120,000
報償金	108,800	108,140	236,720	120,000
賞賜金	4,000	4,000	4,000	0
需用費	11,282,322	11,276,305	10,637,432	15,482,000
消耗品費	1,466,953	1,527,599	1,746,972	1,655,000
燃料費	53,867	68,835	69,383	87,000
印刷製本費	161,352	134,352	458,476	389,000
光熱水費	9,240,178	9,396,824	8,298,701	13,229,000
医薬材料費	4,980	4,980	5,000	5,000
修繕料	354,992	143,715	58,900	117,000
役務費	986,634	6,199,033	881,338	940,000
通信運搬費	819,234	6,031,633	770,870	910,000
手数料	140,400	140,400	85,968	0
保険料	27,000	27,000	24,500	30,000
委託料	17,431,165	18,692,488	15,320,654	15,963,000
清掃委託料	5,132,160	5,132,160	5,374,830	5,708,000
警備委託料	466,560	478,872	384,552	409,000
設備保守点検委託料	4,245,048	4,757,184	4,127,898	3,676,000
シルバーセンター活用事業委託料	2,178,183	1,861,570	1,947,888	2,170,000
除草委託料	648,000	864,000	0	
運行委託料	2,159,277	2,319,694	2,538,240	2,970,000
駆除委託料	172,800	156,600	0	
蔵書登録委託料	2,429,137	3,122,408	947,246	1,030,000
使用料及び賃借料	26,665,706	25,699,845	52,039,049	53,651,000
機器借上料	7,400,742	6,436,415	3,201,018	3,329,000
自動車借上料	637,632	637,632	727,136	851,000
テレビ聴取料	14,545	14,025	0	
下水道使用料	171,939	168,765	42,113	89,000
駐車場使用料			2,118	37,000
情報受信料	934,240	934,240	1,192,852	1,078,000
インターネット使用料	114,048	114,048	182,436	181,000
建物借上料	17,126,880	17,126,880	45,809,016	46,878,000

費目	平成29年度 決算	平成30年度 決算	令和元年度 決算	令和2年度 予算
CATV使用料	45,360	47,520	0	
駐輪場借上料			660,000	738,000
駐車場借上料	220,320	220,320	222,360	470,000
備品購入費	18,999,978	24,249,845	19,610,122	19,000,000
庁用器具費	0	89,856	610,200	0
図書費	18,999,978	24,159,989	18,999,922	19,000,000
負担金補助及び交付金	1,779,800	1,779,800	1,800,200	1,811,000
負担金	1,779,800	1,779,800	1,800,200	1,811,000
公課費	8,800	0	0	0
自動車重量税	8,800	0	0	

人件費	151,971,937	163,334,219	150,266,783	165,789,128
-----	-------------	-------------	-------------	-------------

■ 図書館整備事業

費目	平成30年度決算	備考
社会教育建設費	284,256,000	図書館移転に係る経費
委託料－図書館システム構築委託料	33,696,000	自動貸出機、セキュリティゲート等の機器導入を含む図書館システム構築業務委託
工事請負費－請負費	128,520,000	新図書館内装工事
備品購入費－庁用器具費	122,040,000	新図書館の家具備品の調達

■ まち角図書館補助事業

費目	平成29年度 決算	平成30年度 決算	令和元年度 決算	令和2年度 予算
負担金補助及び交付金	—	—	—	100,000
補助金	—	—	—	100,000

7 予算・決算 (2)令和元年度資料費

① 資料区分別購入費内訳

資料区分	本館		石橋プラザ		計	
	点数	決算額	点数	決算額	点数	決算額
図書	7,445	13,334,720	2,256	3,401,121	9,701	16,735,841
一般書	(5,224)	(9,229,561)	(1,568)	(2,342,994)	(6,792)	(11,572,555)
児童書	(2,157)	(3,893,449)	(688)	(1,058,127)	(2,845)	(4,951,576)
障がい者支援資料 ※1	(64)	(211,710)	(0)	(0)	(64)	(211,710)
視聴覚資料	14	213,840	0	0	14	213,840
DVD	(14)	(213,840)	(0)	(0)	(14)	(213,840)
CD	(0)	(0)	(0)	(0)	(0)	(0)
逐次刊行物	139種	2,097,729	66種	855,743		2,953,472
雑誌	124誌	(1,451,430)	57誌	(598,811)		(2,050,241)
週刊誌	8誌		4誌			(0)
新聞	7紙	(285,664)	5紙	(256,932)		(542,596)
官報	—	(44,892)	—			(44,892)
追録	2種	(315,743)				(315,743)
計		15,646,289円		4,256,864円		19,903,153円

※1 障がい者支援資料 (大活字本)64冊、(LLブック)0冊、(点字)0冊、(さわる絵本)0冊

② 予算費目別購入費内訳

■ 図書費

資料区分	本館		石橋プラザ		計	
	点数	決算額	点数	決算額	点数	決算額
図書	7,445	13,334,720	2,256	3,401,121	9,701	16,735,841
視聴覚資料	14	213,840	0	0	14	213,840
逐次刊行物 (雑誌、週刊誌)	132誌	1,451,430	61誌	598,811	193誌	2,050,241
計		14,999,990円		3,999,932円		18,999,922円

■ 消耗品費

資料区分	本館		石橋プラザ		計	
	点数	決算額	点数	決算額	点数	決算額
新聞	7紙	285,664	5紙	256,932	12紙	542,596
官報	1紙	44,892			1紙	44,892
追録	2種	315,743			2種	315,743
計		646,299円		256,932円		903,231円

8 図書館サービスの指標

項 目	平成29年度	平成30年度	令和元年度
市民の登録率（市民登録者／人口）	46.9%	39.0%	31.3%
市民1人あたり貸出冊数（貸出密度）	6.4冊	5.7冊	6.4冊
市内有効利用者1人あたり貸出冊数	43.3冊	37.7冊	35.8冊
市民1人あたり蔵書冊数（蔵書数／人口）	3.8冊	3.8冊	3.9冊
市民1人あたり資料購入費（図書費／人口）	184円	183円	183円
購入図書平均単価（図書費／購入冊数）	1,486円	1,243円	1,532円
開架に占める新規図書の割合	5.3%	9.8%	7.8%

<サービス状況の推移>

項 目	平成29年度	平成30年度	令和元年度
人 口 ※1	103,501人	103,607人	103,600人
登録者総数	51,676人	43,392人	35,913人
うち市民	(48,549人)	(40,420人)	(32,470人)
有効登録者数 ※2	16,390人	16,437人	20,007人
うち児童 ※3	(3,492人)	(3,939人)	(3,797人)
うち市民	(15,310人)	(15,648人)	(18,512人)
蔵書冊数	392,582冊	397,827冊	400,106冊
うち開架冊数	(239,977冊)	(156,166冊)	(158,469冊)
新規資料購入冊数	12,783冊	15,283冊	12,406冊
貸出冊数	748,436冊	663,331冊	766,721冊
うち個人貸出冊数（グループ貸出含む）	688,567冊	619,005冊	730,148冊
うち市民への貸出冊数	(663,316冊)	(589,778冊)	(662,651冊)
うち団体貸出冊数	59,869冊	44,326冊	36,573冊
貸出人数	245,188人	221,450人	278,266人
うち市民	(234,571人)	(211,564人)	(251,826人)
来館者数	441,691人	380,979人	564,219人
正職員数	5人	6人	7人
うち司書	(3人)	(1人)	(1人)
再任用、任期付、臨時職員	35人	33人	35人
うち司書	(27人)	(26人)	(28人)

※1 人口…各年度末日現在

※2 有効登録者数…登録者のうち実際に当該年度に図書館を利用した人数

※3 児童…中学生以下

9 蔵書状況 (1) 蔵書数の推移

館	資料区分	平成27年度	平成28年度	平成29年度	平成30年度	令和元年度
本館	一般書	196,092	201,108	205,101	206,858	211,036
	児童書	108,710	110,492	112,703	115,714	116,447
	郷土資料	8,804	9,177	9,340	9,503	9,679
	障がい者支援資料	3,672	4,000	4,156	4,258	4,145
	視聴覚資料	2,993	3,021	3,021	3,111	2,833
	雑誌	14,279	14,659	14,635	14,182	14,141
	計	334,550	342,457	348,956	353,626	358,281

館	資料区分	平成27年度	平成28年度	平成29年度	平成30年度	令和元年度
石橋プラザ	一般書	21,443	22,172	22,240	22,584	20,516
	児童書	16,998	17,416	17,456	17,596	17,260
	郷土資料	678	741	803	810	898
	障がい者支援資料	205	211	211	228	232
	視聴覚資料	0	0	0	0	0
	雑誌	2,778	2,842	2,916	2,983	2,919
	計	42,102	43,382	43,626	44,201	41,825

館	資料区分	平成27年度	平成28年度	平成29年度	平成30年度	令和元年度
全館計	一般書	217,535	223,280	227,341	229,442	231,552
	児童書	125,708	127,908	130,159	133,310	133,707
	郷土資料	9,482	9,918	10,143	10,313	10,577
	障がい者支援資料	3,877	4,211	4,367	4,486	4,377
	視聴覚資料	2,993	3,021	3,021	3,111	2,833
	雑誌	17,057	17,501	17,551	17,165	17,060
	計	376,652	385,839	392,582	397,827	400,106

9 蔵書状況 (2) 資料区分別／分類別蔵書状況

1 図書

本館	337,162冊	石橋プラザ	38,674冊	全館計	375,836冊
----	----------	-------	---------	-----	----------

本館	一 般 書					児 童 書				
	開架	書庫	BM	計	構成比	開架	書庫	BM	計	構成比
0 総記	1,567	5,608	10	7,185	3.3%	417	529	17	963	0.8%
1 哲学	3,214	5,639	75	8,928	4.0%	546	413	15	974	0.8%
2 歴史	7,568	12,994	184	20,746	9.4%	2,040	2,183	125	4,348	3.8%
3 社会科学	8,747	27,417	69	36,233	16.4%	1,771	2,175	23	3,969	3.4%
4 自然科学	6,118	7,378	135	13,631	6.2%	3,059	3,383	51	6,493	5.6%
5 技術	7,459	8,836	147	16,442	7.4%	1,220	1,235	33	2,488	2.1%
6 産業	2,634	4,576	18	7,228	3.3%	704	674	14	1,392	1.2%
7 芸術	6,397	9,646	56	16,099	7.3%	1,561	2,279	72	3,912	3.4%
8 言語	1,636	2,270	7	3,913	1.8%	567	564	18	1,149	1.0%
9 文学	29,574	59,835	886	90,295	40.9%	9,927	31,135	576	41,638	35.8%
E 絵本	—	—	—	—		12,882	33,110	389	46,381	39.8%
G 原書絵本	—	—	—	—		408	787	0	1,195	1.0%
K 紙芝居	—	—	—	—		742	649	169	1,560	1.3%
計	74,914	144,199	1,587	220,700	100%	35,844	79,116	1,502	116,462	100%

石橋 プラザ	一 般 書					児 童 書				
	開架	書庫	BM	計	構成比	開架	書庫	BM	計	構成比
0 総記	350	2	—	352	1.6%	168	0	—	168	1.0%
1 哲学	1,038	11	—	1,049	4.9%	177	9	—	186	1.1%
2 歴史	1,731	51	—	1,782	8.3%	815	71	—	886	5.1%
3 社会科学	3,191	37	—	3,228	15.1%	664	73	—	737	4.3%
4 自然科学	1,246	42	—	1,288	6.0%	1,230	135	—	1,365	7.9%
5 技術	1,957	112	—	2,069	9.7%	615	20	—	635	3.7%
6 産業	549	13	—	562	2.6%	360	28	—	388	2.2%
7 芸術	1,548	76	—	1,624	7.6%	707	73	—	780	4.5%
8 言語	403	14	—	417	2.0%	272	6	—	278	1.6%
9 文学	8,778	258	—	9,036	42.2%	4,380	311	—	4,691	27.2%
E 絵本	—	—	—	—		5,968	801	—	6,769	39.2%
G 原書絵本	—	—	—	—		39	0	—	39	0.2%
K 紙芝居	—	—	—	—		345	0	—	345	2.0%
計	20,791	616	0	21,407	100%	15,740	1,527	0	17,267	100%

全館計	95,705	144,815	1,587	242,107		51,584	80,643	1,502	133,729
-----	--------	---------	-------	---------	--	--------	--------	-------	---------

2 障がい者支援資料

	本 館				石橋プラザ			合計
	開架	書庫	BM	計	開架	書庫	計	
大活字本	1,065	981	96	2,142	231	0	231	2,373
点字	196	361	0	557	0	0	0	557
テープ	381	0	0	381	0	0	0	381
デイジー	242	3	0	245	0	0	0	245
マルチメディア アデイジー	168	0	0	168	0	0	0	168
拡大写本	325	188	0	513	0	0	0	513
LLブック	38	4	0	42	1	0	1	43
さわる絵本	97	0	0	97	0	0	0	97
計	2,512	1,537	96	4,145	232	0	232	4,377

3 視聴覚資料

	本 館				石橋プラザ			合計
	開架	書庫	BM	計	開架	書庫	計	
ビデオ	22	267	0	289	0	0	0	289
DVD	1,137	10	0	1,147	0	0	0	1,147
C D	1,397	0	0	1,397	0	0	0	1,397
計	2,556	277	0	2,833	0	0	0	2,833

4 雑誌

	本 館				石橋プラザ			合計
	開架	書庫	BM	計	開架	書庫	計	
雑誌	4,567	9,401	173	14,141	1,313	1,606	2,919	17,060

5 全資料

	本 館				石橋プラザ			合計
	開架	書庫	BM	計	開架	書庫	計	
	120,393	234,530	3,358	358,281	38,076	3,749	41,825	400,106

6 蔵書構成比(図書)

資料区分 分類	一般書		児童書	
	冊数	構成比	冊数	構成比
0 総記	7,537	3.1%	1,131	0.9%
1 哲学	9,977	4.1%	1,160	0.9%
2 歴史	22,528	9.3%	5,234	3.9%
3 社会科学	39,461	16.3%	4,706	3.5%
4 自然科学	14,919	6.2%	7,858	5.9%
5 技術	18,511	7.7%	3,123	2.3%
6 産業	7,790	3.2%	1,780	1.3%
7 芸術	17,723	7.3%	4,692	3.5%
8 言語	4,330	1.8%	1,427	1.1%
9 文学	99,331	41.0%	46,329	34.7%
E 絵本	—	—	53,150	39.7%
G 原書絵本	—	—	1,234	0.9%
K 紙芝居	—	—	1,905	1.4%
計	242,107冊	100.0%	133,729冊	100.0%

資料区分 分類	郷土資料(内数)	
	冊数	構成比
0 総記	435	4.1%
1 哲学	114	1.1%
2 歴史	3034	28.7%
3 社会科学	4248	40.2%
4 自然科学	257	2.4%
5 技術	782	7.4%
6 産業	409	3.9%
7 芸術	610	5.8%
8 言語	48	0.4%
9 文学	618	5.8%
E 絵本	18	0.2%
G 原書絵本	4	0.0%
K 紙芝居	0	0.0%
計	10,577冊	100.0%

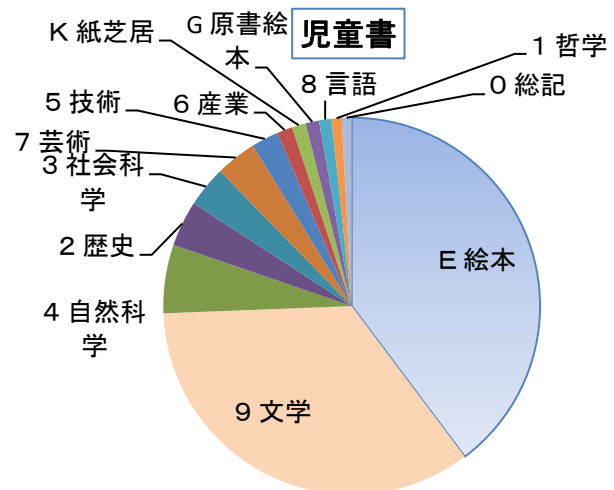
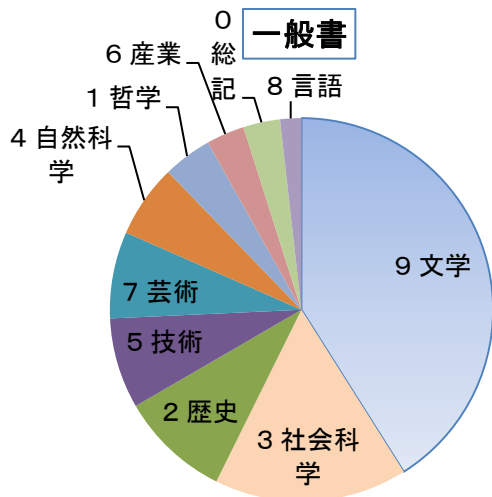

7 雑誌、新聞

雑誌	本館	石橋プラザ
購入	124誌	57誌
寄贈	131誌	38誌

新聞	本館	石橋プラザ
購入	7紙	5紙
寄贈	17紙	2紙

週刊誌	本館	石橋プラザ
購入	8誌	4誌

週刊朝日
サンデー毎日
週刊新潮
週刊文春
ダイヤモンド
アエラ
Newsweek
”(日本語版)

週刊朝日
サンデー毎日
週刊新潮
週刊文春

10(1) 資料受入状況（館別）、除籍

■ 資料受入れ状況

館	受入れ区分	平成27年度	平成28年度	平成29年度	平成30年度	令和元年度
本館	購入	9,645	9,523	9,473	12,099	9,263
	寄贈	1,431	1,471	1,383	406	712
	計	11,076	10,994	10,856	12,505	9,975
プラザ 石橋 ザ	購入	3,311	3,291	3,310	3,184	3,143
	寄贈	279	306	363	249	305
	計	3,590	3,597	3,673	3,433	3,448
全館計	購入	12,956	12,814	12,783	15,283	12,406
	寄贈	1,710	1,777	1,746	655	1,017
	計	14,666	14,591	14,529	15,938	13,423

■ 除籍資料内訳

館	資料区分	平成27年度	平成28年度	平成29年度	平成30年度	令和元年度
全館	一般書	2,127	1,795	3,213	5,493	4,797
	児童書	604	788	647	2,919	1,964
	雑誌	2,456	2,373	2,614	2,614	2,749
	視聴覚資料	3	142	99	48	310
	計	5,190	5,098	6,573	11,074	9,820

10(2) 資料受入状況（分類別購入状況）

■ 一般書

分類	本館	プラザ	計
0 総記	131	29	160
1 哲学	262	108	370
2 歴史	581	168	749
3 社会科学	853	264	1,117
4 自然科学	517	89	606
5 技術	642	78	720
6 産業	188	32	220
7 芸術	442	91	533
8 言語	96	30	126
9 文学	1,562	679	2,241
計	5,274	1,568	6,842

■ 児童書

分類	本館	プラザ	計
0 総記	49	1	50
1 哲学	48	3	51
2 歴史	126	44	170
3 社会科学	200	16	216
4 自然科学	216	38	254
5 技術	97	45	142
6 産業	84	14	98
7 芸術	95	18	113
8 言語	33	13	46
9 文学	508	198	706
E 絵本	665	291	956
G 洋書絵本	0	2	2
K 紙芝居	50	5	55
計	2,171	688	2,859

■ 障がい者支援資料

大活字 64冊

■ 視聴覚資料 DVD 14点

■ 雑誌 本館 1,804冊、プラザ 887冊

11 利用状況

平成30年度…本館は移転準備のため12/25から休館、図書コーナーは、2月末で閉鎖

令和元年度…令和元年5月 本館池田駅前に移転オープン

令和2年3月12日から臨時休館(新型コロナウイルスの感染拡大防止対策)

(1)登録者数

	平成27年度	平成28年度	平成29年度	平成30年度	令和元年度
個人登録	49,401人	49,247人	51,267人	42,976人	35,533人
(うち市民)	47,092人	46,820人	48,549人	40,420人	32,470人
(うち市外)	2,309人	2,427人	2,718人	2,556人	3,063人
団体	362団体	394団体	409団体	416団体	380団体
計	49,763人	49,641人	51,676人	43,392人	35,913人
有効登録者数 ※	17,152人	17,397人	16,390人	16,437人	20,007人

※ 有効登録者…登録者のうち、実際に当該年度に図書館を利用した人数

(2)貸出人数

	平成27年度	平成28年度	平成29年度	平成30年度	令和元年度
本館	126,554人	122,494人	122,649人	96,761人	219,773人
(1階・2階図書室)	124,605人	120,317人	120,927人	93,940人	217,168人
(BM)	1,949人	2,177人	1,722人	2,089人	2,045人
(団体)	1階・2階図書室に含む			732人	560人
石橋プラザ	60,984人	60,070人	60,083人	64,375人	58,493人
図書コーナー	54,893人	59,601人	62,456人	60,314人	—
計	242,431人	242,165人	245,188人	221,450人	278,266人
前年度増減比較	12,315人	▲ 266人	3,023	▲ 23,738人	56,816

(3)① 貸出冊数

	平成27年度	平成28年度	平成29年度	平成30年度	令和元年度
本館	398,991冊	389,747冊	417,235冊	320,514冊	605,598冊
(1階・2階図書室)	364,158冊	346,983冊	349,731冊	267,569冊	561,023冊
(BM)	9,034冊	9,641冊	7,635冊	8,619冊	8,002冊
(団体)	25,799冊	33,123冊	59,869冊	44,326冊	36,573冊
石橋プラザ	187,078冊	179,726冊	175,978冊	186,453冊	161,123冊
図書コーナー	138,056冊	149,025冊	155,223冊	156,364冊	—
計	724,125冊	718,498冊	748,436冊	663,331冊	766,721冊
前年度増減比較	22,768冊	▲ 5,627冊	29,938冊	▲ 85,105冊	103,390

(3)② 資料区別貸出冊数

一般	洋書	児童	郷土	視聴覚	雑誌	障支援	行事	相互貸借	計
399,894冊	2,815冊	309,484冊	2,699冊	9,268点	34,550冊	5,226冊	89冊	2,696冊	766,721冊

(4) 予約件数

	平成27年度	平成28年度	平成29年度	平成30年度	令和元年度
本館	21,032件	21,287件	20,989件	16,650件	30,747件
石橋プラザ	14,661件	14,903件	14,669件	14,903件	13,937件
図書コーナー	12,732件	13,449件	13,053件	12,653件	—
インターネット予約	82,215件	80,317件	82,528件	85,532件	89,449件
計	130,640件	129,956件	131,239件	129,738件	134,133件
前年度増減比較	12,829件	▲ 684件	1,283件	▲ 1,501件	4,395件

(5) 貸出以外の利用者数

	平成27年度	平成28年度	平成29年度	平成30年度	令和元年度
本館	28,060人	26,571人	26,872人	20,898人	18,524人
(AV視聴)	7,904人	6,883人	6,330人	4,755人	3,168人
(パソコン利用)					6,368人
(レファレンス)	332人	385人	557人	494人	183人
(自習室)	10,022人	9,848人	10,582人	6,652人	—
(障がい者室) ※	501人	7人	24人	19人	0人
(行事参加)	9,301人	9,448人	9,379人	8,978人	8,805人
石橋プラザ	1,644人	1,363人	2,172人	1,972人	1,646人
図書コーナー	1,111人	1,338人	1,310人	1,172人	—
計	30,815人	29,272人	30,354人	24,042人	20,170人
前年度増減比較	5,811	▲ 1,543人	1,082人	▲ 6,312人	▲ 3,872人

※ 障がい者室の利用者数は、平成27年度まで貸出人数を含む。

(6) 来館者数

	平成27年度	平成28年度	平成29年度	平成30年度	令和元年度
本館	174,437人	172,772人	172,031人	117,997人	446,050人
石橋プラザ	138,991人	139,299人	130,190人	130,982人	118,169人
図書コーナー	129,214人	137,281人	139,470人	132,000人	—
計	442,642人	449,352人	441,691人	380,979人	564,219人
前年度増減比較	33,135人	6,710人	▲ 7,661人	▲ 60,712人	183,240

(7) 開館日数

	平成27年度	平成28年度	平成29年度	平成30年度	令和元年度
本館	278日	276日	277日	205日	297日
石橋プラザ	342日	342日	343日	336日	322日
図書コーナー	346日	346日	346日	310日	—

12 年齢別利用状況

(1) 登録状況

※個人登録者のみ

	登録者数	構成比
0 - 6歳	1,090人	3.1%
7 - 15歳	5,205人	14.7%
16-18歳	1,394人	3.9%
19-22歳	1,497人	4.2%
23歳-50歳代	17,558人	49.4%
60歳-	8,789人	24.7%
計	35,533人	100%

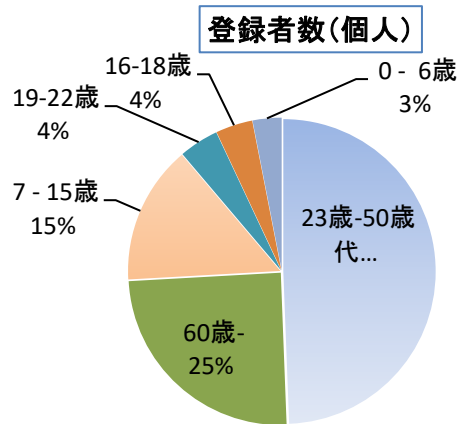

(2) 貸出人数

館 年齢	本 館			プラザ	計
	本館	BM	本館 計		
0 - 6歳	9,184人	116人	9,300人	2,305人	11,605人
7 - 15歳	22,658人	169人	22,827人	4,488人	27,315人
16-18歳	2,230人	0人	2,230人	554人	2,784人
19-22歳	3,052人	0人	3,052人	937人	3,989人
23-29歳	5,297人	9人	5,306人	1,393人	6,699人
30-39歳	27,473人	162人	27,635人	6,107人	33,742人
40-49歳	45,824人	198人	46,022人	11,221人	57,243人
50-59歳	28,924人	204人	29,128人	7,562人	36,690人
60-69歳	28,202人	339人	28,541人	9,220人	37,761人
70歳-	35,151人	753人	35,904人	11,812人	47,716人
準団体	9,173人	95人	9,268人	2,894人	12,162人
計	217,168人	2,045人	219,213人	58,493人	277,706人

年齢別貸出人数

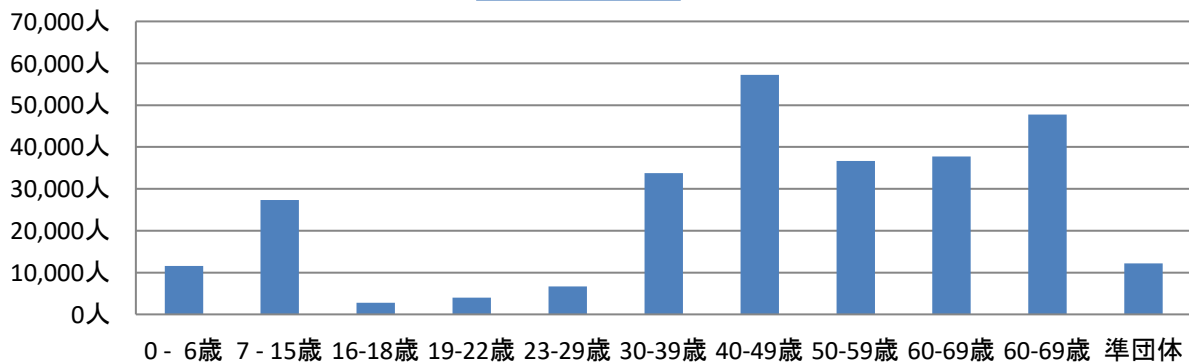

(3) 貸出以外の利用人数

■ 本館

	AV視聴	パソコン利用	レファレンス	障がい者室	行事	計
0 - 6歳	488人			0人	1,252人	1,740人
7 - 15歳	1,173人	1,042人	16人	0人	5,431人	7,662人
16-18歳	27人	149人	6人	0人	8人	190人
19-22歳	25人	259人	5人	0人	3人	292人
23歳-	1,455人	4,918人	156人	0人	2,111人	8,640人
計	3,168人	6,368人	183人	0人	8,805人	18,524人

※うちデータベース利用 156人

■ 石橋プラザ

	レファレンス	行事	計
0 - 6歳		671人	671人
7 - 15歳	16人	161人	177人
16-18歳	1人	0人	1人
19-22歳	0人	0人	0人
23歳-	72人	725人	797人
計	89人	1,557人	1,646人

■ 全館計

	AV視聴	パソコン利用	レファレンス	障がい者室	行事	計
0 - 6歳	488人	0人	0人	0人	1,923人	2,411人
7 - 15歳	1,173人	1,042人	32人	0人	5,592人	7,839人
16-18歳	27人	149人	7人	0人	8人	191人
19-22歳	25人	259人	5人	0人	3人	292人
23歳-	1,455人	4,918人	228人	0人	2,836人	9,437人
計	3,168人	6,368人	272人	0人	10,362人	20,170人

13 市民町別利用状況

*池田市民(個人登録者)の利用状況、団体を除く。

町名	人口 ① (人)	登録者数 (人)	登録率	有効 利用者数 ② (人)	有効 利用率 ③/①	貸出冊数 (冊)	貸出密度 (住民1人当 りの貸出冊 数) (冊)
綾羽	701人	196人	28.0%	114人	16.3%	3,862冊	5.5冊
旭丘	4,584人	1,348人	29.4%	692人	15.1%	23,306冊	5.1冊
石橋	6,821人	1,855人	27.2%	907人	13.3%	28,243冊	4.1冊
井口堂	4,986人	1,620人	32.5%	827人	16.6%	31,748冊	6.4冊
宇保町	2,029人	605人	29.8%	409人	20.2%	16,164冊	8.0冊
上池田	1,757人	778人	44.3%	416人	23.7%	13,756冊	7.8冊
木部町	1,110人	243人	21.9%	142人	12.8%	4,079冊	3.7冊
空港	741人	59人	8.0%	21人	2.8%	621冊	.8冊
呉服町	1,690人	696人	41.2%	494人	29.2%	16,369冊	9.7冊
神田	9,853人	2,495人	25.3%	1,545人	15.7%	54,050冊	5.5冊
栄町	843人	348人	41.3%	251人	29.8%	11,083冊	13.1冊
栄本町	1,116人	427人	38.3%	271人	24.3%	9,644冊	8.6冊
五月丘	6,841人	3,232人	47.2%	1,595人	23.3%	54,684冊	8.0冊
新町	524人	137人	26.1%	85人	16.2%	2,366冊	4.5冊
城山町	558人	178人	31.9%	111人	19.9%	4,181冊	7.5冊
城南	4,690人	2,071人	44.2%	1,367人	29.1%	51,870冊	11.1冊
渋谷	3,603人	1,225人	34.0%	578人	16.0%	20,414冊	5.7冊
菅原町	840人	350人	41.7%	243人	28.9%	8,950冊	10.7冊
住吉	3,853人	911人	23.6%	473人	12.3%	18,390冊	4.8冊
荘園	2,468人	680人	27.6%	382人	15.5%	14,166冊	5.7冊
建石町	1,263人	528人	41.8%	312人	24.7%	10,595冊	8.4冊
大和町	423人	165人	39.0%	92人	21.7%	3,283冊	7.8冊
ダイハツ町	4人	0人	0.0%	0人	0.0%	0冊	.0冊
槻木町	1,222人	570人	46.6%	387人	31.7%	11,258冊	9.2冊
天神	2,876人	839人	29.2%	435人	15.1%	17,889冊	6.2冊
豊島北	3,397人	709人	20.9%	378人	11.1%	12,759冊	3.8冊
豊島南	1,477人	243人	16.5%	107人	7.2%	3,270冊	2.2冊
中川原町	337人	53人	15.7%	32人	9.5%	927冊	2.8冊
西本町	396人	120人	30.3%	90人	22.7%	3,456冊	8.7冊
畑	7,148人	1,840人	25.7%	954人	13.3%	30,390冊	4.3冊
鉢塚	5,185人	1,711人	33.0%	981人	18.9%	37,062冊	7.1冊
八王寺	2,150人	749人	34.8%	442人	20.6%	21,390冊	9.9冊

町名	人口 ① (人)	登録者数 (人)	登録率	有効 利用者数 ② (人)	有効 利用率 ②/①	貸出冊数 (冊)	貸出密度 (住民1人当 りの貸出冊 数) (冊)
東山町	444人	89人	20.0%	38人	8.6%	977冊	2.2冊
姫室町	1,035人	367人	35.5%	247人	23.9%	8,374冊	8.1冊
伏尾町	1,421人	271人	19.1%	152人	10.7%	4,419冊	3.1冊
伏尾台	5,098人	1,301人	25.5%	776人	15.2%	23,372冊	4.6冊
古江町	921人	115人	12.5%	66人	7.2%	2,031冊	2.2冊
満寿美町	2,228人	869人	39.0%	607人	27.2%	28,236冊	12.7冊
緑丘	3,825人	1,438人	37.6%	760人	19.9%	30,617冊	8.0冊
室町	1,559人	561人	36.0%	417人	26.7%	14,844冊	9.5冊
桃園	1,417人	441人	31.1%	299人	21.1%	9,180冊	6.5冊
吉田町	166人	37人	22.3%	17人	10.2%	376冊	2.3冊
合計	103,600人	32,470人	31.3%	18,512人	17.9%	662,651冊	6.4冊

順位	登録順位	
1	五月丘	3,232人
2	神田	2,495人
3	城南	2,071人
4	石橋	1,855人
5	畑	1,840人
6	鉢塚	1,711人
7	井口堂	1,620人
8	緑丘	1,438人
9	旭丘	1,348人
10	伏尾台	1,301人

順位	有効利用者数順位	
1	五月丘	1,595人
2	神田	1,545人
3	城南	1,367人
4	鉢塚	981人
5	畑	954人
6	石橋	907人
7	井口堂	827人
8	伏尾台	776人
9	緑丘	760人
10	旭丘	692人

順位	貸出密度順位 ※	
1	栄町	13.1冊
2	満寿美町	12.7冊
3	城南	11.1冊
4	菅原町	10.7冊
5	八王寺	9.9冊
6	呉服町	9.7冊
7	室町	9.5冊
8	槻木町	9.2冊
9	西本町	8.7冊
10	栄本町	8.6冊

※ 住民1人当たりの貸出冊数

14 障がい者サービス

障がいのある方を対象に、デージーや録音テープなどの音声資料、点字資料、拡大写本、さわる絵本、LLブック、マルチメディアデージーといった障がい者支援資料の貸出しと、デージー再生機のおためし貸出も実施しています。

また、障がい者室では、音声パソコン、音声読書器（よみともライト）、マルチメディアデージープレイヤーなどもご利用いただけます。

(1) 所蔵資料

資料区分	本館	石橋プラザ	計
点字図書	557冊		557冊
大活字本	2,142冊	231冊	2,373冊
拡大写本	513冊		513冊
録音テープ	381点		381点
デージー	245点		245点
マルチメディアデージー	168点		168点
LLブック	42冊	1冊	43冊
さわる絵本	97冊		97冊

(2) 登録状況 23人（個人21人 / 施設2団体）

(3) 貸出状況

点字図書	375冊	録音テープ	11点	LLブック	99冊
大活字本	3,339冊	デージー	815点	さわる絵本	398冊
拡大写本	189冊	マルチメディアデージー	0点		

(4) 対面朗読 利用者数（0人） / ボランティア数（0人）

(5) 相互貸借

	点字図書	録音テープ	大活字本	拡大写本	デージー	マルチメディアデージー	LLブック	さわる絵本
借受	0冊	14点	0冊	0冊	451点	0点	0冊	0冊
貸出	0冊	0点	0冊	0冊	4点	0点	0冊	35冊

(6) 宅配サービス 登録者（6人） / 貸出冊数（201冊）

15 その他のサービス

(1) レファレンスサービス

■ 内容別件数

分類	本館	プラザ	計
0 総記	6	0	6件
1 哲学	7	2	9件
2 歴史	13	6	19件
3 社会科学	25	12	37件
4 自然科学	19	14	33件
5 技術	12	12	24件
6 産業	11	17	28件
7 芸術	25	20	45件
8 言語	4	2	6件
9 文学	28	2	30件
郷土	33	2	35件
計	183件	89件	272件

■ 受付区分別件数

	本館	石橋プラザ	計
口頭	168件	88件	256件
電話	15件	1件	16件
文書	0件	0件	0件
計	183件	89件	272件

■ 年齢別件数

	本館	石橋プラザ	計
小中学生	16件	16件	32件
高校生	6件	1件	7件
大学生	5件	0件	5件
一般	156件	72件	228件
計	183件	89件	272件

(2) 複写サービス

■ 複写枚数

本館	石橋プラザ	計
10,460枚	3,263枚	13,723枚

■ 他館複写依頼件数

依頼先	件数
国立国会図書館	121件
大学図書館	0件
計	121件

16 相互貸借状況

(1) 大阪府下公立図書館

		借受	貸出
大阪府		1,654	77
大阪府		267	57
北大阪地域	能勢町	0	5
	豊能町	0	0
	箕面市	13	21
	豊中市	21	44
	吹田市	36	118
	摂津市	14	8
	茨木市	51	24
	高槻市	18	12
	島本町	3	17
	東大阪地域	枚方市	46
交野市		24	29
寝屋川市		36	15
門真市		11	0
四條畷市		12	11
大東市		18	23
東大阪市		75	11
八尾市		36	11
柏原市		40	12
守口市	0	0	
南河内地域	松原市	16	0
	羽曳野市	61	5
	藤井寺市	39	29
	富田林市	47	64
	大阪狭山市	41	20
	河内長野市	54	53
	千早赤阪村	0	0
	太子町	0	0
	河南町	3	10
泉州地域	堺市	48	18
	高石市	3	1
	泉大津市	29	20
	忠岡町	0	0
	和泉市	60	20

		借受	貸出
泉州地域	岸和田市	25	8
	貝塚市	25	13
	泉佐野市	6	2
	熊取町	2	6
	泉南市	3	0
	阪南市	0	4
	岬町	0	0
	田尻町	0	0
府下公立 計		2,837	794

(2) 大阪府外公立図書館

		借受	貸出
都道府県立	滋賀県	2	0
	愛媛県	2	0
	鳥取県	2	0
	愛知県	1	0
	福岡県	0	2
	京都府	0	2
市町村立	宝塚市	0	13
	大津市	1	0
	守山市	0	1
	甲賀市	1	0
	名古屋市	1	1
	金沢市	1	0
	木更津市	0	1
府外公立 計		11	20

(3) 国会図書館、大学図書館

		借受	貸出
国立国会図書館		0	0
大阪府立大学		4	0
計		4	0

合 計	2,852	814
-----	-------	-----

17 移動図書館

(1) 移動図書館の概要

名 称	さつき号
製 作 年 月 日	2004年9月15日完成
運 行 開 始 年 月 日	2004年10月2日
車 両 型 式	日野 PB-XZU331M -TQM QS3(3t)改造車
書 架	内 外 装 式
積 載 冊 数	(内) 児童書 700冊 (外) 一般書 700冊 計 1,400冊
全 長	5,490mm
全 幅	1,920mm
全 高	2,790mm (スピーカーを含む)
排 気 量	3,500cc
定 員	3 名
総 走 行 距 離	28,846km (令和2年3月末現在)
年 間 走 行 距 離	1,201km

(2) 年間利用状況

	平成28年度	平成29年度	平成30年度	令和元年度
巡 回 日 数	103日	103日	96日	90日
巡 回 回 数	390回	388回	364回	306回
利 用 者 数	2,177人	1,722人	2,089人	2,045人
貸 出 冊 数	9,641冊	7,635冊	8,619冊	8,002冊
ス テーション数	17ヵ所	15ヵ所	15ヵ所	14ヵ所

※ 令和2年3月は、新型コロナウイルス感染拡大防止のため運行休止

(3) ステーション別利用状況

移動図書館ステーション名	巡回回数	貸出冊数	利用人数	1回当たり	
				冊数	人数
1 伏尾台北公園	21回	892冊	254人	42冊	12人
2 伏尾町バードヒルズ	23回	565冊	110人	25冊	5人
3 木部天神社	23回	225冊	75人	10冊	3人
4 人権文化交流センター	23回	302冊	72人	13冊	3人
5 空港会館	21回	66冊	21人	3冊	1人
6 十二神社	22回	310冊	72人	14冊	3人
7 神田小学校	22回	738冊	132人	34冊	6人
8 消防署玄関前	22回	831冊	223人	38冊	10人
9 ほそごう学園	21回	1,000冊	268人	48冊	13人
10 敬老会館	21回	258冊	86人	12冊	4人
11 セラージュ玄関前	21回	279冊	75人	13冊	4人
12 東畑公園	21回	712冊	169人	34冊	8人
13 ポプラ東山	23回	322冊	100人	14冊	4人
14 アルビス五月丘	22回	1,502冊	388人	68冊	18人
合 計	306回	8,002冊	2,045人	26冊	7人

ステーション別貸出冊数

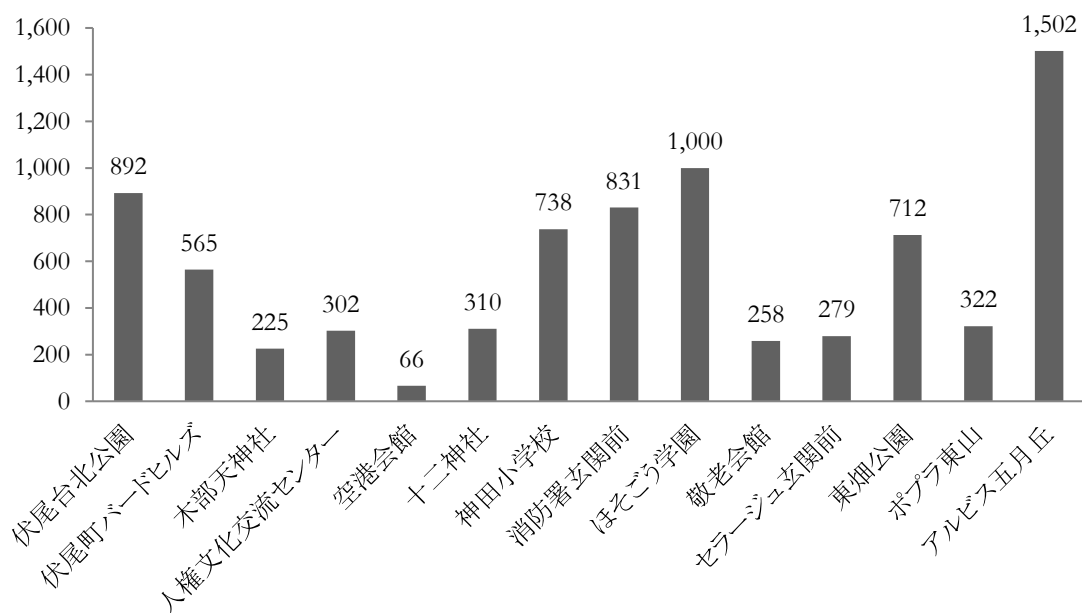

18 団体貸出

団体種別	団体名	会員数、 児童数又は 生徒数	蔵書数	団体貸出 冊数 (図→団体)	各団体における貸出	
					開室 日数	貸出冊数
子ども文庫	1 伏尾台文庫	80人	4,000冊	584冊	31日	2,135冊
	2 ひつじ文庫	93人	2,000冊	1,700冊	38日	1,068冊
	3 おはなしの会しゅくる	52人	700冊	1,140冊	17日	527冊
	4 五月山文庫	-	300冊	896冊	236日	-
地域団体	5 北豊島地域コミュニティ推進協議会	42人	500冊	249冊	295日	-
	6 五月丘地域コミュニティ推進協議会	-	-	398冊	-	-
小・中学校	7 池田小学校	896人	8,280冊	50冊	171日	36,591冊
	8 五月丘小学校	395人	7,710冊	1,728冊	193日	20,484冊
	9 石橋南小学校	304人	5,909冊	716冊	167日	11,913冊
	10 北豊島小学校	458人	7,224冊	457冊	215日	17,811冊
	11 石橋小学校	580人	6,911冊	828冊	171日	21,286冊
	12 神田小学校	472人	7,798冊	3,971冊	169日	26,906冊
	13 秦野小学校	748人	9,858冊	1,204冊	187日	36,564冊
	14 緑丘小学校	500人	6,700冊	1,085冊	182日	30,835冊
	15 呉服小学校	545人	6,548冊	1,882冊	182日	25,684冊
	16 ほそごう学園 ※	497人	17,385冊	16,342冊	192日	29,342冊
	17 北豊島中学校	423人	13,598冊	129冊	199日	5,411冊
	18 渋谷中学校	788人	15,196冊	681冊	194日	21,494冊
	19 池田中学校	598人	13,229冊	770冊	169日	2,482冊
	20 石橋中学校	386人	12,363冊	1,461冊	188日	3,253冊
施設	21 児童館	90人	4,020冊	252冊	-	-
	22 池田市国際交流センター	-	-	0冊	-	-
	23 池田市公益活動促進協議会(トアエル)	76人	1,600冊	50冊	-	-
※ほそごう学園は義務教育学校				(計)		36,573冊

団体種別	団体数	貸出冊数
子ども文庫	4団体	4,320冊
地域団体	2団体	647冊
小中学校 ※	14団体	31,304冊
施設	3団体	302冊
計	23団体	36,573冊

※ 小中学校 … 義務教育学校を含む

19 広域利用

■広域利用／相互利用

- ・豊能地区3市2町広域利用 … 平成24年6月開始
- ・北摂地区7市3町広域利用 … 平成29年7月開始
- ・川西市との相互利用 … 平成27年3月開始

(1) 登録状況 ※ 各年度末現在の登録者数

年度 自治体名	平成26年度	平成27年度	平成28年度	平成29年度	平成30年度	令和元年度
豊中市	159人	205人	257人	317人	348人	478人
吹田市	—	—	—	3人	7人	17人
高槻市	—	—	—	4人	5人	7人
茨木市	—	—	—	8人	13人	25人
箕面市	186人	234人	272人	328人	375人	435人
摂津市	—	—	—	1人	3人	3人
島本町	—	—	—	0人	1人	1人
豊能町	43人	59人	76人	81人	85人	100人
能勢町	15人	18人	26人	37人	40人	47人
計	403人	516人	631人	779人	877人	1,113人
川西市	30人	147人	213人	280人	325人	753人

(2) 池田市→他市町住民への貸出

年度 自治体名	平成26年度	平成27年度	平成28年度	平成29年度	平成30年度	令和元年度	前年度比
豊中市	511人	646人	794人	809人	608人	1,587人	979人
	1,420冊	1,585冊	2,127冊	2,239冊	1,632冊	4,375冊	2,743冊
吹田市	—	—	—	12人	8人	22人	14人
	—	—	—	23冊	10冊	53冊	43冊
高槻市	—	—	—	5人	0人	6人	6人
	—	—	—	9冊	0冊	7冊	7冊
茨木市	—	—	—	6人	21人	13人	▲ 8人
	—	—	—	18冊	82冊	39冊	▲ 43冊
箕面市	499人	553人	555人	634人	577人	1,243人	666人
	1,441冊	1,316冊	1,361冊	1,644冊	1,387冊	2,920冊	1,533冊
摂津市	—	—	—	0人	10人	30人	20人
	—	—	—	0冊	14冊	44冊	30冊
島本町	—	—	—	0人	0人	0人	0人
	—	—	—	0冊	0冊	0冊	0冊
豊能町	109人	141人	269人	279人	238人	428人	190人
	331冊	335冊	780冊	908冊	666冊	935冊	269冊
能勢町	43人	48人	91人	119人	92人	70人	▲ 22人
	101冊	105冊	269冊	366冊	236冊	207冊	▲ 29冊
計	1,162人	1,388人	1,709人	1,841人	1,554人	3,399人	1,845人
	3,293冊	3,341冊	4,537冊	5,157冊	4,027冊	8,580冊	4,553冊
川西市	55人	782人	988人	1,119人	964人	2,353人	1,389人
	181冊	2,170冊	2,475冊	2,659冊	2,155冊	5,354冊	3,199冊

(3) 他市町→池田市民への貸出

自治体名	年度		平成26年度	平成27年度	平成28年度	平成29年度	平成30年度	令和元年度	前年度比					
	人数	冊数												
豊中市	2,414人	6,931冊	2,243人	6,266冊	2,574人	7,003冊	2,651人	7,225冊	2,852人	8,068冊	2,461人	7,388冊	▲ 391人	▲ 680冊
	—	—	—	—	—	—	97人	355冊	109人	413冊	119人	470冊	10人	57冊
吹田市	—	—	—	—	—	—	16人	36冊	4人	8冊	2人	10冊	▲ 2人	2冊
	—	—	—	—	—	—	6人	27冊	19人	53冊	34人	84冊	15人	31冊
高槻市	—	—	—	—	—	—	6人	—	19人	—	34人	—	15人	
	—	—	—	—	—	—	27冊	—	53冊	—	84冊	—	31冊	
箕面市	5,172人	18,385冊	5,833人	20,913冊	6,979人	23,088冊	7,461人	25,051冊	7,937人	26,772冊	8,367人	27,772冊	430人	1,000冊
	—	—	—	—	—	—	13人	25冊	5人	10冊	1人	5冊	▲ 4人	▲ 5冊
摂津市	—	—	—	—	—	—	0人	0冊	0人	0冊	0人	0冊	0人	0冊
	—	—	—	—	—	—	0冊	0冊	0冊	0冊	0冊	0冊	0冊	0冊
島本町	62人	271冊	54人	230冊	66人	300冊	31人	117冊	53人	164冊	75人	240冊	22人	76冊
	—	—	—	—	—	—	—	—	—	—	—	—	—	—
豊能町	31人	115冊	11人	25冊	4人	15冊	15人	37冊	15人	38冊	11人	33冊	▲ 4人	▲ 5冊
	—	—	—	—	—	—	—	—	—	—	—	—	—	—
能勢町	7,679人	25,702冊	8,141人	27,434冊	9,623人	30,406冊	10,290人	32,873冊	10,994人	35,526冊	11,070人	36,002冊	76人	476冊
	—	—	—	—	—	—	—	—	—	—	—	—	—	—
計	342人	1,003冊	4,439人	14,046冊	4,855人	14,162冊	5,571人	15,743冊	5,814人	16,532冊	4,290人	11,793冊	▲ 1,524人	▲ 4,739冊
	—	—	—	—	—	—	—	—	—	—	—	—	—	—
川西市	—	—	—	—	—	—	—	—	—	—	—	—	—	—
	—	—	—	—	—	—	—	—	—	—	—	—	—	—

■隣接利用

隣接利用は、平成9年石橋プラザ開設時より池田市石橋地区に隣接している豊中市及び箕面市の一部住民への貸出サービスを開始。但し、石橋プラザのみの限定利用。

(1) 登録状況 ※ 各年度末現在の登録者数

自治体名	年度		平成26年度	平成27年度	平成28年度	平成29年度	平成30年度	令和元年度	前年度比				
	人数	冊数											
豊中市	376人	—	391人	—	366人	—	380人	—	300人	—	184人	—	▲ 116人
箕面市	331人	—	350人	—	345人	—	366人	—	297人	—	199人	—	▲ 98人
計	707人	—	741人	—	711人	—	746人	—	597人	—	383人	—	▲ 214人

(2) 貸出

自治体名	年度		平成26年度	平成27年度	平成28年度	平成29年度	平成30年度	令和元年度	前年度比					
	人数	冊数												
豊中市	996人	3,704冊	1,093人	3,605冊	1,218人	3,567冊	1,434人	3,815冊	1,276人	3,435冊	1,072人	2,690冊	▲ 204人	▲ 745冊
	—	—	—	—	—	—	—	—	—	—	—	—	—	—
箕面市	970人	2,656冊	1,069人	2,851冊	1,217人	3,146冊	1,170人	3,129冊	1,145人	2,686冊	991人	2,425冊	▲ 154人	▲ 261冊
	—	—	—	—	—	—	—	—	—	—	—	—	—	—
計	1,966人	6,360冊	2,162人	6,456冊	2,435人	6,713冊	2,604人	6,944冊	2,421人	6,121冊	2,063人	5,115冊	▲ 358人	▲ 1,006冊
	—	—	—	—	—	—	—	—	—	—	—	—	—	—

20 行事、会議、ボランティア活動報告

本館	年間開催回数 173回	参加人数 8,805人 (うち子ども 6,683人)	ボランティア 379人
-----------	-------------	----------------------------	-------------

(1) おはなし会 定例のおはなし会に加え、季節のおはなし会、また保育園を対象にしたおはなし会、保育所への出張おはなし会など

行事名	対象	内 容	回数	参加人数 (うち子ども)		ボラン ティア
おはなしのへや	小学生以上	絵本の読み聞かせ、紙芝居、パネルシアターなど	8	228	(125)	11
おはなし飛行船	小学生以上	お話や絵本の読み聞かせ	7	163	(92)	8
ぷくたんのおへや	幼児	年少向けのおはなし会	9	180	(98)	12
乳幼児のための絵本紹介の会ぷっか	乳幼児と保護者	テーマ毎に絵本を紹介	10	287	(146)	21
英語で絵本を読もう	幼児～小学生	英語で絵本の読み聞かせ、工作	2	62	(36)	5
小学生のおはなしアラカルト	小学生	お話や絵本の読み聞かせ、工作など	2	35	(24)	8
季節のおはなし会	乳幼児～小学生	ほんとうにこわいおはなし会、クリスマスおたのしみ会	2	99	(61)	
保育所(園)おはなし会	園児	園児が来館しておはなし会を実施(中央保育園、きらきら保育園)	2	75	(64)	2
出張おはなし会	園児	市内保育所や施設等に出向いておはなし会やブックトークを実施(五月丘保育園)	6	109	(89)	6
合 計			48	1,238	(735)	73

【定例おはなし会の記録】 (絵)絵本、おはなし、紙芝居、パネルシアターなど (手)手遊び、しかけ遊び、工作、わらべうたなど

★おはなしのへや 毎月第2土曜日開催

開催日	読んだ絵本や紙芝居、手遊びなど	参加人数 (うち子ども)	
5/11	(絵)おでかけのまえに/かばくん/まくんのおべんとう (手)くまさんのおでかけ/おべんとうばこ/いちごメロン	44	(24)
6/8	(絵)まんまるちゃん/へんなかお/びよーん/かさかしてあげる/ふしぎなたまご (手)かえるのうた	35	(17)
7/13	(絵)でんしゃにのって/とんねるぐるぐる/どろんこどろんこ/くつつあるけ (手)本で/おべんとうばこ	25	(15)
9/14	(絵)おつきさまこんばんは/おつきみバス/ぐうたらな王さまとまほうのドングリ/じゅうじゅうじゅう/お皿の上の/おいしいおと (手)はじまるよったら はじまるよ/おつきみだんご	42	(24)
11/9	(絵)にんじんさんがあかいわけ/おにぎり/ころころ/どこながいかかわかる?/まるみつけた (手)いろいろおせわになりました/さるが一匹やってきた/おにぎり/どんぐりはちくりしよ	16	(7)
12/14	(絵)だれかな?だれかな?/ゆき/そなたにみないてくださいな/どんぐりころちゃん/おふろごっこ/あわてんぼうのサンタクロース (手)どんぐりころころ/たいへん たいへん	19	(12)
1/11	(絵)はーくしよい/ねずみがばくつ/おもち/がらがらごろごろ/ちいさなきかんしゃ/おさるさん/ぼんぼこぼん (手) はじまるよ/もちっこやいて	31	(17)
2/8	(絵) スープになりました/かぜビューン/おひぎでだっこ/ペンギンたいそう/くつついた/ピリン ポリン/ゆきのひくろくま/くだもの/もりのおふろ (手) ミックスジュースの前半	16	(9)

★おはなし飛行船

毎月第3土曜日開催

開催日	内 容	参加人数 (うち子ども)	
5/18	(絵) 14ひきのびくにつく/サンドイッチサンドイッチ/ねえあそぼうよ/きしゃ/にらめっこ/カレーライス/ うしはどこでも「モォ〜！」(手) あかいりんごのほっぺ/たんたんたんぽぽ	25	(12)
6/15	(絵) ピリンポリン/ころころ/みどりのトカゲとあかいながしかく/ミアッカどん/サンドイッチ サンド イッチ/100/かえるのかさやさん	27	(14)
7/20	(絵) おおきくなってね/なつなつなつ/夏がきた/ねずみのすもう/こっちむいて/みんなうんち/ココ さんとあめふり/きよだいなきよだいな(手) かきごおりやさん	26	(17)
9/21	(絵) おかおみせて/おべんとうしろくま/ついでにペロリ/タンタンのぼうし (手) むしかご	25	(14)
11/16	(絵) 三びきのやぎのがらがらどん/でんしゃにのって(手) いっぴきののねずみが/ぶたがみちをいく よ	11	(7)
1/18	(絵) だれかな?だれかな?/だめといわれてひっこむな/ゆきのなかのりんご/びよよ〜ん/おもち/ ぴりんぽりん/十二支のはじまり(手) もちっこやいて/さよならあんころもち	28	(16)
2/15	(絵) ぼくのだぼくのだ/みんなびっくり/おやゆびさん/これはまる/もりのおふろ/ねことねずみ(手) ぶたがぶたれた/ぐーちよきぱーでなにつくろ/くまさん	21	(12)

★乳幼児のための絵本紹介の会ぷっか

毎月第2木曜日開催

開催日	テ ー マ	書 名	参加人数 (うち子ども)	
5/9	カタチ	しましまみつけた/もしやもしや/ぼくはまる ほか	50	(25)
6/13	ぶた	こぶたのまーち/こぶたほいくえん/こぶたのおでかけ ほか	53	(26)
		保育士による子育てのちよっという話		
7/11	ぎおん	わんわん わんわん/んぐまーま/じゃあじゃあびりびり ほか	12	(6)
		保健師による子育てのちよっという話		
8/8	おひさま	ふわふわもくもく/おひさまあはは/おひさまパン ほか	28	(15)
9/12	しかけ絵本	びたっ/おかしだーれ?/くだものさん ほか	26	(13)
		保育士による子育てのちよっという話		
10/10	手・足	あしによきによき/あしのうらのはなし/おててがでたよ ほか	35	(17)
		救急救命士による子育てのちよっという話		
11/14	ねずみ	ぞうくとねずみちゃん/ねずみがぼくっ/ねーずみねーずみどー こいきや? ほか	28	(14)
		栄養士による子育てのちよっという話		
12/12	おふろ	もりのおふろ/わにわにのおふろ/おふろのかたつむり ほか	13	(6)
1/9	色	とまとさんのあかいふく/いろとかずであそぼうよ/しろとくろ ほか	23	(14)
2/13	科学えほん	こうま/いっしょいっしょ/ペンギンのあかちゃん ほか	19	(10)
		歯科衛生士による子育てのちよっという話		

★ぶくたんのおへや

毎月第3土曜日開催

開催日	内 容	参加人数 (うち子ども)	
5/23	(絵) くだものぱくっ/いろいろないちご/りんご/りんごがドスン/おべんとう/パナーナ!/変身!ひよこちゃん (手) ミックスジュース/紙コップパナーナ	18	(10)
6/27	(絵) あめかな!/おさんぽおさんぽ/かささしてあげるね/ぼつぼつぼつ/かえるさんくわっくわっ/いろはにこんべいとう (手) かたつむり/ぼつつんぼつぼつ/てるてるぼうず	26	(13)
7/25	(絵) かにこちゃん/うみへいったひ/ねないこだれだ/あつぷつぶ/ぐうちよきばあでなにつくろう/まるまるまのほん/おかしなはなし (手) ぐうちよきばあでなにつくろう	31	(18)
8/22	(絵) がたんごとんがたんごとんぎぶんぎぶん/おつきみおぼけ/はなびドーン/こぐまちゃんとふうせん/まっかだね/おべんとうばこのうた/ひまわり (手) ととけっこう/おべんとうばこのうた/こびとさんのおうち/だれかがりんごをかくしてる	25	(14)
9/26	(絵) わっしょいわっしょい/たべたのだーれだ?/いろいろだんご/まるまるころころ/ぞうのボタン/どっとこどうぶつえん/カレーライスつくろう (手) むしごろごろ/カレーライスつくろう	15	(8)
10/24	(絵) まるまるぼぼぼん/ぐるぐるちゃん/どっちのてにはいってるか?/りんご/しろくまちゃんのホットケーキ/しゃぼん玉とばせ/わにわにのおふろ/でてこいでてこい (手) どんぐりこちゃん	19	(10)
11/28	(絵) あきはいろいろ/たまごのあかちゃん/ばけはははば/おおきむこさむ/どこいくの/ゆーらりももんちゃん/マリーのうちへ (手) ころころたまご	25	(13)
12/26	(絵) ふゆはふわふわ/みんなでぬくぬく/あつたまるう/こびとのおうち/きょうのおてんき/ねんねねんね/ふゆのき/もこもここ/こんこんクワン (手) いとまき	17	(10)
1/23	(絵) おっしくらまんじゅう/おもち/パンダうさぎコアラ/もっと大きくなりたいな (手) おもちぺったん	4	(2)

(2) その他の子ども向け行事

開催月	行 事 名	内 容	回数	参加人数 (うち子ども)		ボラン ティア
6・9・ 11・2月	おやこアートタイム	小さいうちから、お絵かきや工作を通して想像力と創造力を育む。	4	73	(37)	16
8月	一日図書館司書体験	小学4～6年の児童を対象に、図書館の仕事を体験。	2	8	(8)	
10月	図書館でふれあい ベビーヨガ	親子で楽しむ、産後のママの身体ケアや骨盤矯正、手作りおもちゃや手遊び歌などで五感を使った脳育を行う。	1	16	(8)	1
合 計			7	97	(53)	17

(3) 講座・講演会

開催月	行 事 名	内 容	講 師	回数	参加人数 (うち子ども)		ボラン ティア
毎月	楽しい手話	初級手話講座	ボランティアサークル・フレンド	9	118	(31)	40
毎月	大人のための音読会	有名な文学作品や昔話などを声に出して読む	職員	8	238	(0)	
7月	親子で学ぶ! エネルギーの創・蓄・省と工作教室	くらしの中のエネルギーや太陽光発電の仕組みを学び、ソーラーライトを作る	パナソニック(株) ライフソリューションズ社 川北玉紀さん	1	32	(16)	
8月	新図書館オープン記念講演会	一冊の本ができるまで ～夢をかなえるために～	作家 令丈ヒロ子さん	1	74	(34)	
	ポプラディアネット 使い方講座	インターネット版百科事典ポプラディアネットの使い方を学ぶ	(株)ポプラ社	1	7	(5)	

開催月	行事名	内容	講師	回数	参加人数 (うち子ども)	ボランティア	
9月	「聞蔵Ⅱビジュアル」使い方講座	朝日新聞の記事データベースの使い方を学ぶ	(株)朝日新聞社	2	15	(0)	
	スマートフォン体験教室	スマートフォンを持っていない方に使い方を体験してもらう	(株)ソフトバンク スマホアドバイザー	2	38	(0)	3
10月	連続講座 暮らしに役立つ 情報講座	熟年世代からの「預金・家・土地」を考える	大阪府府金融広報委員会	2	18	(0)	
11月		子育て世代の働き方を考える上で知っておきたいお金の話～年取の壁ってなあに？～			23	(6)	
10・11 ・12月	自分史の書き方講座	自分が生きてきた軌跡を形にして記録として残す	武庫川女子大学名誉教授 たつみ都志さん	3	18	(0)	
11月	さわってわかる点字講座	初心者向け点字講座	点訳サークル・むつらぼし	1	6	(3)	8
11～1 月	歯医者さんの 子育て応援講座	実は、シンプル！むし歯予防	こいし・こども矯正歯科	3	23	(11)	
		歯と体に優しいおやつ			10	(5)	4
		離乳食を楽しもう♪			14	(7)	5
12月	子どもの考える力を 育てるワークショップ	自分の考えを言葉でちゃんと伝える力をつける	TOCfe 池田 奥田さん、佐藤さん	1	23	(14)	
	こどもプラモデル体 験会	プラモデルの組み立てから色塗りまで、手と頭を使うモノづくりを体験する。	プラモアイドル 香坂きのさん	2	40	(21)	6
合 計				36	697	(153)	66

(4) その他の行事

開催月	行事名	内容	回数	参加人数 (うち子ども)	ボランティア		
毎月	映画会	くろねこ・ルーシー、幼獣マメシバ望郷篇、ムーミン谷の夏まつり、もういちど、ザ・サークル、バラッド名もなき恋のうた、怪物はささやく、ボブという名の猫、三度目の殺人	9	189	(25)		
5月	本のお楽しみ袋	さまざまな分野のテーマに合わせて、司書がセレクトした本を袋に詰めて貸し出す。	1	61	(37)		
1月	自分史サークル	自分が生きてきた軌跡を形にして記録として残す	1	4	(0)		
2月	大人の朗読会	主として高齢者を対象に、名作や詩などを全員で音読する。	1	65	(0)	1	
月2回	アイ・あいブック	4カ月児検診時に絵本の読み聞かせや図書館のPRを行う。	11	656	(330)	44	
10月	図書館まつり ※	大人のためのおはなし会/ちっちゃい子・楽しい・ハロウィンおはなし会/大人の朗読会/図書館ボランティア体験コーナー/図書館ボランティア活動展	1	366	(152)	67	
不定期	学校おはなし派遣活動	市内小学校へ出向き、ストーリーテリング等を行う。	42	4,303	(4,128)	102	
不定期	図書館見学	市内小学校児童(3年生)の図書館見学とおはなし会	11	1,119	(1,062)	9	
不定期	職場体験、インターンシップ等	学生の職業体験、司書課程受講生の実習等	5	10	(8)		
合 計				82	6,773	(5,742)	223

※図書館まつり参加グループ 11団体

石橋プラザ	年間開催回数 52回	参加人数 1,557人 (うち子ども 832人)	ボランティア 76人
--------------	------------	--------------------------	------------

(1) おはなし会 定例のおはなし会、季節のおはなし会、また市内高等学校の生徒とともに実施したおはなし会、近隣の子育て支援施設への出張おはなし会など

行事名	対象	内容	回数	参加人数 (うち子ども)		ボラン ティア
プラザおはなし会(定例)	乳幼児	乳幼児とその保護者を対象に赤ちゃん向け絵本の読み聞かせや手遊びなど	11	219	(107)	11
高校生といっしょ～プラザおはなし会	幼児～小学生	宣真高等学校保育系進学コースの生徒と一緒に絵本の読み聞かせや手遊びなど	2	8	(4)	4
季節のおはなし会	幼児～小学生	こどもの日おはなし会、こわ～いおはなし会、クリスマスおはなし会	3	54	(29)	
出張おはなし会	乳幼児	子育て支援施設「わたぼうし」へ出向いておはなし会を実施	5	73	(38)	1
合 計			21	354	(178)	16

【おはなし会の記録】

(絵)絵本、おはなし、紙芝居、パネルシアターなど (手)手遊び、しかけ遊び、工作、わらべうたなど

★プラザおはなし会

毎月第2金曜日開催

開催日	読んだ絵本や紙芝居、手遊びなど		参加人数 (うち子ども)	
4/12	はじめのいっぽ	(絵) そらはさくらいろ/おべんとうたべたいな/はじまるよ/とべたよとべたよ/おおきくなるっていうことは (手) ねーずみねーずみどーこいきゃ?	23	(10)
5/10	あそぼう!	(絵) いないいないばあ/がたんごとん/さんりんしゃにのって/ぎったんぱこん/つんっ! /ぐるぐるちゃんかくれんぼ (手) ねーずみねーずみどーこいきゃ?	14	(6)
	子育てのちょっといいおはなし	発達支援課職員による「lkeda_s」「e-lkeda_s」の使い方について		
6/14	まるさんかくしかく	(絵) まるさんかくぞう/かくかくしかく/つみき/てんてん/まんまちゃんのボールがポン! /きたきたうずまき/さんかくみつけた/サンドイッチサンドイッチ (手) ねーずみねーずみどーこいきゃ?	14	(6)
7/12	なつだいすき!	(絵) わーいどろんこ/うみざざざ/おばけのアイスクリームやさん/ふるふるフルーツ/ちゅうちゅうたこかいな/なつはひるね(手) レモン汁	25	(13)
	子育てのちょっといいおはなし	救急救命士による「夏の病気、事故」について		
8/9	たのしいね!	(絵) かこちゃん/はなびドーン/うちわばたばた/はだしになっちゃえ/じゃぐちをあけると/さんさんさんぼ (手) レモン汁	9	(5)
9/13	まだまだあついね	(絵) あついあつい/かぜびゆんびゆん/せっけんつけてぶくぶくぷわー/ぺんぎんたいそう/ゆうぐれのさんぼ (手) レモン汁	23	(10)
10/11	おいしいものいっぱい	(絵) スープになりました/やさい/おいも! /まるくておいしいよ/ハンバーグハンバーグ/きょうのおやつはなんだろな? (手) おすわりやす	28	(14)
11/8	いろいろどんないろ?	(絵) つんこんぼつ/まっかだね/にんじんだいこんごぼう/このいろなあに/どんぐりころちゃん/もりのてぶくる (手) おすわりやす	24	(13)
	子育てのちょっといいおはなし	保育士による子育てのちょっといいおはなし		

開催日	読んだ絵本や紙芝居、手遊びなど		参加人数 (うち子ども)	
12/13	ぬくぬく	(絵) ひなたぼっこです/おひさまぼかぼか/おでんのゆ/おはいんなさいえりまきに/ニットさん/どうぶつえんのおふろやさん/みんなでぬくぬく(手) おすわりやす	18	(9)
1/10	ねずみねずみ	(絵) ちょろちょろかぞくのばします/ねずみさんにながいはん/おおきななぶ/ねずみのすもう/ねずみねずみどーこいきゃ?(手) もちっこやいて	17	(9)
2/14	てぶくろあったかいなあ	しろ、あか、きいろ/ぼくのでぶくろ/てぶくろ/手)もちっこやいて	24	(12)
	子育てのちょっといいおはなし	保健師による「インフルエンザの予防」		

★高校生といっしょ～プラザおはなし会 不定期開催

開催日	内 容	参加人数 (うち子ども)	
8/20	(絵) ぎゅっ/ちいさいみちこちゃん/とんかちくんとのごぎりくん/ふかいあな/ぼくのおとうさんとおかあさん(手) てをたたきましょう/あたまかたひざぼん(クイズ) シルエットクイズ	6	(3)
8/22	(絵) やまのおなか/ゆかいなおやさいむら/ありさんぼつぼつ/セミのたね/かしてあげたいな(手) やさいのうた/キャベツのなかから(クイズ)シルエットクイズ	2	(1)

(2) その他の子ども向け行事

開催月	行 事 名	内 容	回数	参加人数 (うち子ども)		ボラン ティア
4/21	プラザ☆こどもまつり	「ふしぎなはなし」をテーマにしたおはなし会	1	27	(13)	1
6/15.16	ぬいぐるみおとまり会	子ども達の代わりに、ぬいぐるみが図書館の探検をし、本の福袋とアルバムをお土産として渡す。	1	5	(5)	
7/20- 8/9	プラザ夏休みクイズ大会	分類ごとに問題を出し、本を探しながら回答する。	1	161	(149)	
8/7	チャレンジ! 調べもの探偵	調べたいテーマについて図書館の本で調べ、ワークシートに記入する。	1	3	(3)	
10/5	たのしい人形劇	大阪大学人形劇サークル「せせくらせ」による人形劇	1	39	(24)	5
合 計			5	235	(194)	6

(3) 講座・講演会

開催月	行 事 名	内 容	講 師	回数	参加人数 (うち子ども)		ボラン ティア
7/30	夏休み工作みんなでおそう! かみコップター	紙コップを使った工作	司書	1	5	(5)	
合 計				1	5	(5)	0

(4) その他の行事

開催月	行 事 名	内 容	回数	参加人数 (うち子ども)		ボラン ティア
不定期	プラザミニ寄席	落語みゅーじあむの協力によるアマチュア落語家の寄席2本	3	28	(3)	6
月2回	アイ・あいブック	4カ月児検診時に絵本の読み聞かせや図書館のPRを行う。	11	691	(347)	45
5月	夜のおはなし会	アロマとともに絵本や朗読を楽しむ。	3	13		
11月	図書館まつり	うたうおはなし会、ミニ講演会「お城をしろろ!」	1	43	(10)	3

開催月	行事名	内 容	回数	参加人数 (うち子ども)	ボラン ティア
1月	おたのしみ！本の福袋	テーマ別におすすめ本2冊を袋に入れて貸し出し	1	33	(30)
	ことばみくじ	世界の名言や心に残る言葉をおみくじにしてプレゼント	1	108	(22)
不定期	図書館見学	住吉天神保育園	1	39	(35)
不定期	職場体験	市内外中学校2年生	4	8	(8)
合 計			25	963	(455)

全 館	合 計	225	10,362	(7,515)	455
-----	-----	-----	--------	---------	-----

池田教育フェスタ

行事名	行 事 内 容	回数	参加人数
知的書評合戦ミニビブリオバトル	市内小中学生によるビブリオバトル(6名参加)	1	59

会議等

行事名	行 事 内 容	回数	参加人数
会議・連絡会・研修等	図書館協議会、学校図書館教育研修会、図書館まつり実行委員会、書架整理ボランティア連絡会、府立図書館情報検索出前講習など	21	267

ボランティア活動

団 体 名	活 動 内 容	回数	参加人数
さわる絵本部会	目の不自由な子が手でふれて楽しめる絵本の製作	13	117
ひまわり	布遊具や布絵本の製作	9	51
池田声の図書	視覚障がい者向け録音図書(テープ・デージー)の製作及び研修	15	260
おはなし飛行船勉強会	毎月おはなしの研究会をもち、子どもたちにストーリーテリングなど、おはなしを語るグループ活動	9	95
図書修理ボランティア	本の修理	9	83
書架整理ボランティア	書架の整理作業		475
図書館行事ボランティア	全館の図書館行事に関わったボランティア		455
ボランティア活動 計			1,536

21 展 示

■ 本 館

月	季節の展示	今月の作家	Y A 展 示	児 童 展 示
5-6月	新元号「令和」	日本のお札の人物 これからなる人・なった人	悩める子羊たちへ もふもふ本	さがしてみよう「虫」 宇宙
6-7月	「働き方改革」を考えよう G20を知ろう	追悼: 田辺聖子	コンフィデンスマンIkeda! 池中生のおすすめ本 令丈ヒロ子講演会によせて	みず 時間の本 すごいぜ昆虫
7-8月	「働き方改革」を考えよう ジャニー喜多川の遺伝子	サリンジャー生誕100年	コンフィデンスマンIkeda! 池中生のおすすめ本 令丈ヒロ子講演会によせて	みず 課題図書 夏休みに役立つ本
8-9月	長寿大国日本	やなせたかし生誕100年	コワイハナシ タイムリープ	ひんやり 自分の身を守ろう 一日司書体験のみなさん オススメ
9-10月	いよいよ増税スタート	追悼: 池内紀	コワイハナシ 芸術は爆発だ	くだもの・木の実 税ってなあに
10-11月	ノーベル賞あれこれ	追悼: 和田誠	芸術は爆発だ 楽しく安全に使おうSNS	くだもの・木の実 スポーツを楽しもう!
11-12月	冬の支度済んでいますか?	追悼: 眉村卓	ロマンチックが止まらない 楽しく安全に使おうSNS	カラフル クリスマス
1-2月	2019年物故者展		2020年を生きる コイノウタ	ほかほかぬくぬく ねずみの本
2-3月	2019年物故者展 2019受賞作品展	追悼: 藤田宜永	2020年を生きる コイノウタ	おと やる気元気勇氣

■ 石橋プラザ

月	テ ー マ 展 示	今 月 の 作 家	ミ ニ 展 示
4月	平成をふりかえる	向田邦子	新元号「令和」関連本
5月	新しい時代へ	荒俣宏	新元号「令和」関連本、こどもの日
6月	梅雨を楽しく	林真理子	田辺聖子追悼 直木賞・芥川賞候補作家
7月	手紙。	かこさとし	直木賞・芥川賞候補作家 七夕、落語の本
8月	のんびりゆったり	三浦しをん	怖〜い本、夏休みに役立つ本
9月	防災意識を高める	アーサー・コナン・ドイル	司書のおすすめ本
10月	節約と断捨離	宮本輝	科学道100冊/ジュニア
11月	本がある場所	安野光雅	科学道100冊/ジュニア 司書のおすすめ本
12月	世界遺産	阿川佐和子	クリスマスの本
1月	ポジティブに生きる!	筒井康隆	渋高生オススメの本
2月	おいしい本	佐野洋子	国際アンデルセン賞授賞者作品
3月	プロフェッショナルの世界	エリザベス・バスコフ	国際アンデルセン賞授賞者作品

22 ベストリーダー

(1) 一般書

	【書名】	【著者名】	【出版事項】
1	恋のゴンドラ	東野 圭吾 // 著	実業之日本社 2016
2	コンビニ人間	村田 沙耶香 // 著	文藝春秋 2016
2	蜜蜂と遠雷	恩田 陸 // 著	幻冬舎 2016
3	危険なビーナス	東野 圭吾 // 著	講談社 2016
4	マスカレード・イブ	東野 圭吾 // 著	集英社 2014
5	マスカレード・ホテル	東野圭吾 // 著	集英社 2011
6	すぐ死ぬんだから	内館 牧子 // 著	講談社 2018
7	九十歳。何がめでたい	佐藤 愛子 // 著	小学館 2016
8	昨日がなければ明日もない	宮部 みゆき // 著	文藝春秋 2018
9	愛なき世界	三浦 しをん // 著	中央公論新社 2018
9	魔力の胎動	東野 圭吾 // 著	KADOKAWA 2018
10	ファーストラヴ	島本 理生 // 著	文藝春秋 2018
10	この世の春 下	宮部 みゆき // 著	新潮社 2017
10	沈黙のパレード	東野 圭吾 // 著	文藝春秋 2018
10	ラプラスの魔女	東野 圭吾 // 著	KADOKAWA 2015

(2) 児童書

	【書名】	【著者名】	【出版事項】
1	だるまさんと	かがくい ひろし // さく	ブロンズ新社 2009
2	だるまさんの	かがくい ひろし // さく	ブロンズ新社 2008
3	おしりたんてい ふめつのせつとうだん	トル // さく え	ポプラ社 2016
4	おしりたんてい	トル // さく え	ポプラ社 2012
4	ナイトサファリのサバイバル 1	ゴムドリco. // 文	朝日新聞出版 2015
4	かいけつゾロリなぞのスパイと100本のバラ	原 ゆたか // さく え	ポプラ社 2013
4	ロボット世界のサバイバル 2	金 政郁 // 文	朝日新聞出版 2013
5	かいけつゾロリはなよめとゾロリじょう	原 ゆたか // さく え	ポプラ社 2011
5	原子力のサバイバル 2	ゴムドリco. // 文	朝日新聞出版 2013
6	竜巻のサバイバル	リメ // 文	朝日新聞出版 2014
6	おしりたんてい プッおしりたんていがふたりいる!?	トル // さく え	ポプラ社 2016
7	おしりたんてい プッきえたおべんとうのなぞ!	トル // さく え	ポプラ社 2014
7	おしりたんてい やみよにきえるきよじん	トル // さく え	ポプラ社 2016
7	かいけつゾロリのはちやめちやテレビ局	原 ゆたか // さく え	ポプラ社 2011
7	おしりたんてい いせきからのSOS	トル // さく え	ポプラ社 2017

23 関係団体一覧

団体名 (所属等)	活動分野	活動(事業)内容
拡大写本グループ・アイリス (池田ボランティアセンター)	障がい者支援	拡大写本の製作。拡大写本版「広報いけだ」をはじめ、児童書や一般書の拡大写本を図書館に寄贈。
池田声の図書	障がい者支援	デジタイズやテープの音訳資料の製作、対面朗読。音訳資料を図書館に寄贈。「広報いけだ」、「いけだの社協」、「ふれあい」等の広報誌の音訳化も。
さわる絵本 いけだ	障がい者支援	視覚に障がいのある子どもが手で触れて楽しむことができる絵本の製作、図書館に寄贈。
ボランティアサークル「フレンド」	障がい者支援	毎月第2日曜日に、初級手話講座「楽しい手話」を開催。
点訳サークル むつらぼし	障がい者支援	点字資料の製作、図書館で点字講座を開催 一般書や児童書の点訳本を図書館に寄贈。
伏尾台文庫 (池田子ども文庫連絡会)	子どもの読書活動 推進	地域で子ども文庫を運営。
ひつじ文庫 (池田子ども文庫連絡会)	子どもの読書活動 推進	文庫や図書館のおはなし会において、おはなし、絵本の読み聞かせ、紙芝居、パネルシアター、手作り工作等を開催。
おはなしの樹 (池田子ども文庫連絡会)	子どもの読書活動 推進	五月山児童文化センターや図書館で、おはなし会を開催。
おはなし飛行船	子どもの読書活動 推進	毎月第3土曜日にストーリーテリングや絵本の読み聞かせ等を開催、第3木曜日には勉強会も実施。
ボランティアグループ ひまわり	子どもの読書活動 推進／子育て支援	毎月第3日曜日に、みんなで楽しめる布絵本や布遊具を製作。
おはなしボランティアふくぷく	子どもの読書活動 推進／子育て支援	おはなし会の開催や、乳幼児やその保護者を対象に絵本の紹介を実施。
ブックスタート絵本ボランティア ぐりぐら	子育て支援	4ヵ月児検診において、親子に絵本の読み聞かせを実施。
図書修理ボランティア	読書活動推進	毎月第2金曜日に図書館において、破損本の修理を実施。
書架整理ボランティア	読書活動推進	図書館で書架整理を実施。

24 職員研修、連絡会等

研修名等	場 所	開 催 日	参加人数
第1回協力貸出業務担当者連絡会	大阪府立中央図書館	5月24日	2
第2回協力貸出業務担当者連絡会	大阪府立中央図書館	3月11日	2
大阪公共図書館協会 障がい者サービス基本研修・接遇研修	大阪府立中央図書館	5月16日	2
大阪公共図書館協会総会	大阪府立中央図書館	5月31日	1
児童サービス基本研修	大阪府立中央図書館	6月6日	1
第15回レファレンス協同データベース事業担当者研修会	国立国会図書館関西館	6月18日	1
視覚障害者ガイド研修	大阪府立中央図書館	6月14日	2
児童文化講座 幻想への旅(講師:佐竹美保氏)	大阪府立中央図書館	7月9日	1
サピエ研修会オープン講座：サピエを活用して公共図書館の障害者サービスを進展させよう	エル大阪	7月11日	1
市町村子どもの読書活動推進担当者会議	大阪府教育センター	8月28日	1
児童文化講座 スペイン語圏の子どもの本の魅力 (講師:宇野和美氏)	大阪市立中央図書館	9月10日	1
資料保存研修	国立国会図書館関西館	9月27日	1
著作権実務講習会	国立国会図書館関西館	9月28日	2
大阪府図書館司書セミナー 第2回 障がい者サービス 知的障がいのある人への読書支援サポート講座1	大阪府立中央図書館	10月11日	1
大阪府図書館司書セミナー 第3回 障がい者サービス 知的障がいのある人への読書支援サポート講座2	大阪府立中央図書館	10月18日	1
大阪府図書館司書セミナー 第5回 著作権 図書館サービスと著作権	大阪府立中央図書館	11月8日	1
大阪府図書館司書セミナー 第8回 場づくり 人・情報・空間のつなげ方	大阪府立中央図書館	3月5日	1
大阪府図書館司書セミナー	大阪府立中央図書館	11月8日	1
北摂地区図書館職員連絡会	吹田市立千里山図書館	10月31日	1
大阪公共図書館協会 障がい者サービス実務研修	大阪府立中央図書館	11月7日	1
大阪府立図書館「出前講座」 視覚障がい者への接遇入門	本館	11月20日	21
児童文化講座 創作について(講師:高楼方子)	大阪市立中央図書館	11月12日	1
レファレンス・サービス研修	国立国会図書館関西館	12月5・6日	1
近畿公共図書館協議会研修会 「地域を創る文化資本としての図書館」	大阪府立中央図書館	12月26日	1
大阪公共図書館協会 参考業務実務研修(基本研修)	大阪府立中央図書館	1月10日	1
大阪公共図書館協会 児童サービス業務実務研修	大阪府立中央図書館	1月31日 2月19日	1
児童サービス担当者連絡会	大阪府立中央図書館	2月27日	2
近畿視情協職員研修 「どう変わる！読書バリアフリー法 施行後の図書館サービス」	大阪府立中央図書館	2月6日	2
障がい者サービス情報交換会および研修講演会	大阪府立中央図書館	2月20日	1
デジタル化資料活用ワークショップ	国立国会図書館関西館	2月28日	1

計 57人

25 図書館サービス網

令和2年4月1日現在

A	本館
B	石橋プラザ

BMステーション

①	伏尾台北公園
②	伏尾町バードヒルズ
③	ポプラ東山
④	木部天神社
⑤	人権文化交流センター
⑥	十二神社
⑦	神田小学校
⑧	消防署玄関前
⑨	ほそごう学園
⑩	敬老会館
⑪	セラージュ玄関前
⑫	東畑公園
⑬	アルビス五月丘

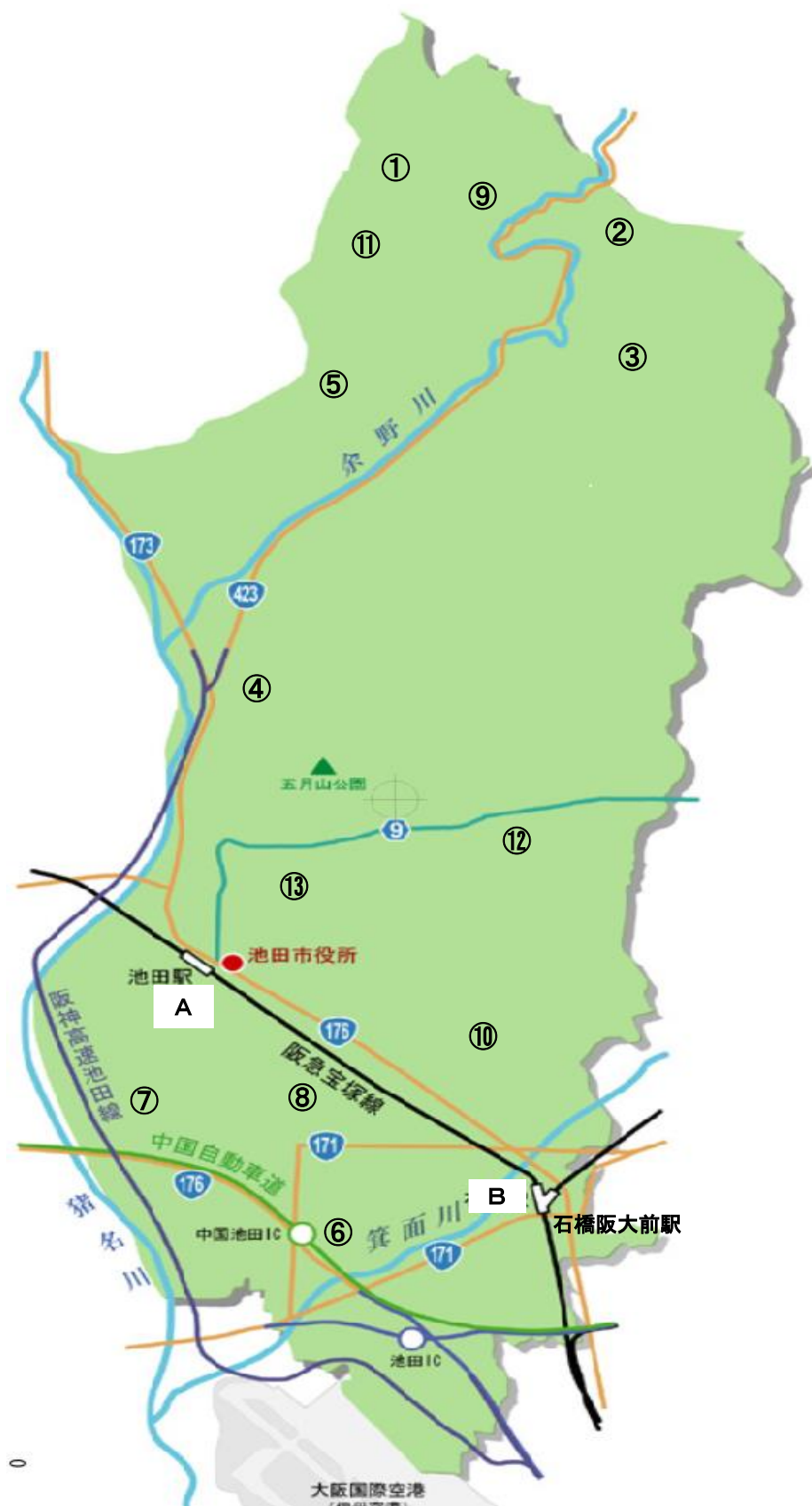

○池田市立図書館条例

昭和55年4月1日条例第7号

(設置)

第1条 図書館法(昭和25年法律第118号。以下「法」という。)第10条の規定に基づき、本市に図書館を設置する。

第2条 図書館は、本館、分館及び分室をもつて構成する。

2 本館の名称及び位置は、次のとおりとする。

名称 池田市立図書館

位置 池田市呉服町1番1号

3 分館の名称及び位置は、次のとおりとする。

名称 池田市立石橋プラザ

位置 池田市石橋2丁目1番1号

4 分室の名称及び位置は、別に定める。

(事業)

第3条 池田市立図書館及び池田市立石橋プラザは、次の事業を行う。

(1) 図書、記録、視聴覚教育の資料その他必要な資料(以下「図書館資料」という。)を収集し、整備し、及び利用に供すること。

(2) 読書案内、読書相談その他図書館資料の利用のための相談に応ずること。

(3) 他の図書館と協力し、図書館資料の相互貸借を行うこと。

(4) 配本所等を設置し、並びに自動車文庫及び貸出文庫の巡回を行うこと。

(5) 読書会、鑑賞会、資料展示会等を主催し、及びその奨励を行うこと。

(6) 学校及び社会教育施設等と協力すること。

(7) その他図書館の目的達成のために必要な事業

(管理運営)

第4条 池田市立図書館及び池田市立石橋プラザ(以下「図書館」という。)は、池田市教育委員会(以下「委員会」という。)が管理運営する。

(職員)

第5条 図書館に、館長その他必要な職員を置く。

(入館の制限)

第6条 館長は、次の各号の一に該当すると認めるときは、入館を拒否し若しくは退館を命ずることができる。

(1) 公安又は公益を害するおそれがあると認められるとき。

(2) 建物又は附属設備及び図書館資料を損傷するおそれがあると認められるとき。

(3) 他人に危害を及ぼし又は他人の迷惑となる物品を携帯するとき。

(4) その他管理上支障があると認められるとき。

(損害賠償)

第7条 入館者の故意又は過失により施設、設備を損傷し又は図書館資料をき損若しくは滅失したときは、その損害を賠償しなければならない。

(図書館協議会)

第8条 法第14条の規定に基づき、池田市図書館協議会(以下「協議会」という。)を置く。

第9条 協議会の委員は、学校教育及び社会教育の関係者、家庭教育の向上に資する活動を行う者、学識経験のある者並びに図書館運営に係る識見を有する者の中から委員会が任命する。

第10条 協議会の委員は10名以内とし、任期は2年とする。ただし、再任を妨げない。

2 補欠のため任命された委員の任期は、前任者の残任期間とする。

3 公職又は団体代表者の地位にあったため任命された委員の任期は、第1項及び前項の規定にかかわらず、その地位を退いたときをもって終わる。

(委任)

第11条 この条例の施行に関し、必要な事項は委員会が定める。

附 則

この条例の施行期日は、別に規則で定める。(昭和55年規則第12号で、昭和55年4月

29日から施行)

附 則（平成9年12月11日条例第39号）

（施行期日）

1 この条例は、公布の日から起算して2月を超えない範囲内において規則で定める日から施行する。

（経過措置）

2 この条例による改正前の池田市立図書館条例の規定に基づいてされた処分手続きその他の行為は、改正後の池田市立図書館条例の規定に基づいてされたものとみなす。（平成10年規則第1号で、平成10年2月7日から施行）

附 則（平成20年12月22日条例第37号）

この条例は、平成21年4月1日から施行する。

附 則（平成24年3月30日条例第17号）

この条例は、平成24年4月1日から施行する。

附 則（平成30年9月25日条例第43号）

（施行期日）

1 この条例は、平成31年5月1日から施行する。

（準備行為）

2 池田市立図書館の移転に係る準備行為は、この条例の施行の日前においても、行うことができる。

(目的)

第1条 この規則は、池田市立図書館条例(昭和55年池田市条例第7号。以下「条例」という。)

第11条の規定に基づき、条例の施行について必要な事項を定める。

(職員)

第2条 池田市立図書館及び池田市立石橋プラザ(以下「図書館」という。)に次の職員を置くことができる。

- (1) 館長
- (2) 副館長
- (3) 司書
- (4) 主事
- (5) その他の職員

(職務)

第3条 館長は、教育長の命を受け、館務を掌理し、所属職員を指揮監督して図書館奉仕の効能の達成に努めなければならない。

2 副館長は、館長を補佐し、館長に事故あるときは、その職務を代理する。

3 司書は、上司の指揮を受け専門的事務に従事する。

4 主事及びその他の職員は、上司の指揮を受け事務に従事する。

(開館時間等)

第4条 池田市立図書館の開館時間は、次のとおりとする。ただし、池田市教育委員会(以下「委員会」という。)が必要と認めるときは、変更することができる。

(1) 月曜日から土曜日まで(国民の祝日に関する法律(昭和23年法律第178号。以下「祝日法」という。)に規定する休日(以下「祝日法に規定する休日」という。)を除く。)
午前10時から午後8時まで

(2) 日曜日及び祝日法に規定する休日 午前10時から午後6時まで

2 池田市立石橋プラザの開館時間は、次のとおりとする。ただし、委員会が必要と認めるときは、変更することができる。

(1) 月曜日から金曜日まで(祝日法に規定する休日を除く。) 午前10時から午後8時まで

(2) 日曜日、土曜日及び祝日法に規定する休日 午前10時から午後6時まで

(休館日等)

第5条 池田市立図書館の休館日は、次のとおりとする。ただし、必要に応じて変更し、又は臨時に休館することができる。

(1) 12月28日から翌年1月4日まで

(2) 毎月第3水曜日

(3) 蔵書点検のため年間およそ10日間

2 池田市立石橋プラザの休館日は、次のとおりとする。ただし、必要に応じて変更し、又は臨時に休館することができる。

(1) 12月28日から翌年1月4日まで

- (2) 毎月第1水曜日
- (3) 蔵書点検のための年間およそ5日間
(閲覧)

第6条 図書館資料（以下「資料」という。）を閲覧する者は、館内の所定の場所で閲覧するものとする。

（個人貸出し）

第7条 図書館が交付した図書館カードを所持する者は、資料を借りることができる。

- 2 前項の図書館カードは、市内又は別に定める区域内に在住し、在職し、又は在学する者で利用登録をした者に交付する。
- 3 前項の図書館カードの交付を受けようとする者は、利用申込書に所定の事項を記載し、次に掲げるいずれかを提示して前項に規定する資格を証明しなければならない。
 - (1) 健康保険証
 - (2) 運転免許証
 - (3) 在職証明書
 - (4) 学生証又は在学証明書
 - (5) 前各号に定めるもののほか、館長が適当と認めるもの
- 4 前項の場合において、同項第3号又は第4号の証明書のうち住所（図書館カードの交付を受けようとする者の住所をいう。以下この項において同じ。）が記載されていないものによって第2項の規定による在職又は在学を証明しようとするときは、前項第1号又は第2号の証明書その他住所を証明するに足りると館長が認める書類をあわせて提示しなければならない。
- 5 図書館カードの有効期間は、交付の日又は図書館が本人確認を行った日から3年とする。ただし、館長が必要と認めた場合は、これを変更することができる。
- 6 有効期間を過ぎた図書館カードは使用できないものとし、その登録は抹消されるものとする。
- 7 図書館カードは、他人に貸与し、又は譲渡してはならない。
- 8 利用者が第2項に規定する資格を失ったときは、直ちに図書館カードを返却しなければならない。
- 9 次の各号のいずれかに該当する場合は、その旨を直ちに館長に届けなければならない。
 - (1) 図書館カードを損傷し、又は紛失したとき。
 - (2) 借出中の図書を損傷し、又は紛失したとき。
 - (3) 図書館カードの申請事項に変更があったとき。
- 10 図書館カードが登録者本人以外によって使用され、損害が生じた場合は、その責めは登録者本人に帰するものとする。
- 11 図書館カードによって借り出すことのできる資料は、1人8冊（未返納の資料がある場合は、当該資料を合わせて8冊）以内とする。
- 12 同一資料の貸出期間は2週間以内とし、次の各号のいずれにも該当する場合は、1回を限度として、借出延長に係る申出のあった日から2週間当該貸出期間を延長することができる。ただし、館長が必要と認めた場合は、これを変更することができる。
 - (1) 申出が貸出期間内になされていること。

- (2) 申出に係る資料が予約資料でないこと。
- (3) 借出中の資料に延滞資料が含まれていないこと。

(団体貸出し)

第8条 図書館が交付した図書館カードを所持する池田市内の事業所、機関その他の団体（以下これらを単に「団体」という。）は、資料を借りることができる。

- 2 前項の図書館カードは、団体であって、団体貸出利用登録をしたものに交付する。
- 3 団体で利用する資料の貸出冊数は、800冊を限度とする。
- 4 貸出期間は3月以内とする。ただし、館長が特に必要と認めた場合は、その冊数及び期間を変更することができる。

(貸出しの制限)

第9条 図書館カードによって館外貸出しのできない資料は、次のとおりである。

- (1) 貴重図書
 - (2) 各種事典及び参考図書
 - (3) 巻軸類及び古文書類
 - (4) 最新号の雑誌及び蔵書登録を行わない逐次刊行物
 - (5) その他特に館長が指定した資料
- 2 貸出期間指定日までに図書を返納できない事情が生じたときは、あらかじめ館長の指示を受けなければならない。
 - 3 故意に返納を延滞した場合は、図書館カードを無効にし、又は図書館カードを交付しないことがある。

(自動車文庫)

第10条 池田市内を巡回して、図書の貸出し等を行い広く市民の利用に供するため、池田市立図書館に自動車文庫を設ける。

- 2 自動車文庫の巡回日時及び場所については、教育長の承認を得て館長が定める。

(寄贈及び寄託)

第11条 館長が適当と認めたときは、資料の寄贈及び寄託を受けることができる。

- 2 寄託を受けた資料の貸出しその他の取扱いは、当該寄託者から特別に条件の提示がある場合を除き、寄託を受けた資料以外の資料と同様とするものとする。

(損害賠償)

第12条 条例第7条の規定による損害賠償は、当該損害を生じさせたものによる原状回復又は相当の現品若しくは現金（時価に相当する額の現金をいう。以下同じ。）の納入によるものとする。ただし、資料の毀損に係る損害賠償にあつては、相当の現品又は現金の納入に限るものとする。

(図書館協議会)

第13条 図書館協議会（以下「協議会」という。）は、図書館の運営に関し館長の諮問に応ずる。

- 2 協議会は、図書館の行う図書館奉仕について館長に対して意見を述べることができる。

第14条 協議会に会長及び副会長1名を置く。

- 2 会長及び副会長は、委員の互選によって定める。
- 3 会長は、会務を総理する。

4 副会長は、会長を補佐し、会長に事故あるときは、その職務を代理する。

第15条 協議会は、会長が招集し、会長がその議長となる。

第16条 協議会は、委員の過半数が出席しなければ会議を開くことができない。

2 協議会の議事は、出席委員の過半数で決し、可否同数のときは、議長の決するところによる。

第17条 協議会の庶務は、池田市立図書館において処理する。

第18条 その他協議会の運営に関し必要な事項は、会長が定める。

(委任)

第19条 この規則に定めるもののほか、図書館の利用に関し必要な事項は、教育長の承認を得て館長が定める。

附 則

この規則は、昭和55年4月29日から施行する。

附 則 (平成3年5月29日教委規則第2号)

(施行期日)

1 この規則は、平成3年6月1日から施行する。

(経過措置)

2 この規則施行の際、この規則による改正前の池田市立図書館条例施行規則第7条第3項の規定により交付された図書借出票の有効期間は、この規則による改正後の池田市立図書館条例施行規則(以下「改正後の規則」という。)第7条第4項の規定により交付されたものとみなす。

3 改正後の規則第7条第4項の規定にかかわらず、この規則の施行の際、既に交付されている図書借出票で平成5年3月31日までの期間中未利用のものについても、平成5年3月31日までその効力を有するものとする。

附 則 (平成5年4月1日教委規則第3号)

この規則は、平成5年4月1日から施行する。

附 則 (平成6年4月1日教委規則第3号)

この規則は、平成6年4月1日から施行する。

附 則 (平成10年2月2日教委規則第1号)

(施行期日)

1 この規則は、平成10年2月7日から施行する。

(経過措置)

2 この規則施行の際、現に改正前の池田市立図書館条例施行規則第7条の規定により交付されている図書借出票は、改正後の池田市立図書館条例施行規則第7条の規定により交付された図書借出票とみなす。

附 則 (平成10年4月1日教委規則第5号)

この規則は、平成10年4月1日から施行する。

附 則 (平成10年7月1日教委規則第9号)

この規則は、平成10年7月2日から施行する。

附 則 (平成12年2月10日教委規則第2号)

この規則は、平成12年4月1日から施行する。

附 則（平成12年8月30日教委規則第7号）

この規則は、平成12年10月1日から施行する。

附 則（平成13年12月28日教委規則第7号）

この規則は、平成14年1月1日から施行する。

附 則（平成16年1月27日教委規則第5号）

この規則は、平成16年3月1日から施行する。

附 則（平成17年1月28日教委規則第1号）

この規則は、平成17年4月1日から施行する。

附 則（平成19年10月25日教委規則第11号）

（施行期日）

- 1 この規則は、平成20年1月1日から施行する。

（社会教育機関に勤務する職員の勤務の特例に関する規則の一部改正）

- 2 社会教育機関に勤務する職員の勤務の特例に関する規則（昭和49年池田市教育委員会規則第5号）の一部を次のように改正する。

（次のよう略）

附 則（平成21年1月27日教委規則第3号）

この規則は、平成21年4月1日から施行する。

附 則（平成24年3月19日教委規則第9号）

この規則は、平成24年4月1日から施行する。

附 則（平成25年12月27日教委規則第24号抄）

（施行期日）

- 1 この規則は、平成26年4月1日から施行する。

附 則（平成26年11月28日教委規則第7号）

この規則は、平成27年4月1日から施行する。

附 則（平成29年3月30日教委規則第3号）

この規則は、平成29年4月1日から施行する。

附 則（平成30年10月31日教委規則第9号）

改正

平成31年4月17日教育委員会規則第8号

（施行期日）

- 1 この規則は、次の各号に掲げる区分に応じ、それぞれ当該各号に定める日から施行する。

(1) 次号及び第3号に掲げる規定以外の規定 公布の日

(2) 第1条（池田市立図書館条例施行規則第4条第1項の改正規定（「（図書コーナー（池田市立図書館が所管し、図書の貸出等を行う場所として池田市中心公民館に併設した図書コーナーをいう。以下同じ。）を除く。以下同じ。）」を削る部分に限る。）、第4条第3項を削る改正規定、第5条第3項を削る改正規定及び第6条の改正規定に限る。）及び次項（社会教育機関に勤務する職員の勤務の特例に関する規則（昭和49年池田市教育委員会規則第5号）第2条第1項第2号の改正規定（「（池田市立図書館条例施行規則（昭和55年教育委員会規則第11号）第4条第1項に規定する図書コーナー（以下「図書コーナー」という。）を除く。）」を削る部分に限る。）、第2条第1項中第3号を削り、第4

号を第3号とし、第5号を第4号とする改正規定、第3条第2号の改正規定（「（図書コーナーを除く。）」を削る部分に限る。）、第3条中第3号を削り、第4号を第3号とし、第5号を第4号とする改正規定及び第4条の改正規定に限る。）の規定 平成31年3月1日

- (3) 第1条(池田市立図書館条例施行規則第1条の改正規定、第4条第1項の改正規定(「午前10時から午後6時まで」を「次のとおり」に改め、同項に各号を加える部分に限る。)、第4条第2項第1号の改正規定、第4条第2項第2号の改正規定及び第5条第1項の改正規定に限る。)及び第2条並びに次項(社会教育機関に勤務する職員の勤務の特例に関する規則第2条第1項第2号の改正規定(「水曜日から翌週の月曜日までの6日間において」を「1週間当たり」に改める部分に限る。)及び第3条第2号の改正規定(「火曜日及び」を削る部分に限る。)に限る。)及び附則第3項の規定 平成31年5月1日

(社会教育機関に勤務する職員の勤務の特例に関する規則の一部改正)

- 2 社会教育機関に勤務する職員の勤務の特例に関する規則の一部を次のように改正する。

(次のよう略)

- 3 社会教育機関に勤務する職員の勤務の特例に関する規則の一部を次のように改正する。

(次のよう略)

附 則 (平成31年4月17日教委規則第8号)

この規則は、公布の日から施行する。